

:: تعليم نظام الأيشميكو كنكو هايو من البداية حتى الإحتراف - أيشميكو كلاسيكو الذهبي ::



بقلم (أحمد عزيز)



تجميع وتنسيق dentist_hussein

لينك الورشة

<http://forum.arabictrader.com/t132282.html>

===== (فهرس الدروس) =====

١ - المقدمة ... ص (٦)

<http://forum.arabictrader.com/t132282.html#1>

٢ - فكرة عامة عن نظام الأيشميكو كنكو هايو: ... ص (٧)

<http://forum.arabictrader.com/t132282.html#5>

٣ - المنصة المخصصة للعمل مع المؤشرات والتمبلت

<http://forum.arabictrader.com/t132282.html#32>

<http://www.alforex.com/forex-trading-platform.aspx>

<http://forum.arabictrader.com/attachments/forum4/291655d1319448532-caeaeae-aecaaaeonce.rar>

٤ - خط الشينكو سبان (مفتاح النجاح) : ... ص (١٢)

<http://forum.arabictrader.com/t132282.html#8>

٥ - العلاقة بين الشينكو والسعر: ... ص (١٣)

<http://forum.arabictrader.com/t132282.html#33>

٦- أهمية الشينكو: ... ص (١٧)

<http://forum.arabictrader.com/t132282.html#42>

٧- خصائص الشينكو: ... ص (٢٣)

<http://forum.arabictrader.com/t132282.html#43>

٨- ترند الشينكو: ... ص (٢٩)

<http://forum.arabictrader.com/t132282.html#44>

٩- الشينكو ونماذج الشارتات: ... ص (٣١)

<http://forum.arabictrader.com/t132282.html#46>

١٠- الشينكو ومستويات الدعم والمقاومة: ... ص (٣٣)

<http://forum.arabictrader.com/t132282.html#48>

١١- نموذج مستوى الشينكو (الشرح في مشاركات متسلسلة بالتتابع): ... ص (٣٥)

<http://forum.arabictrader.com/t132282-10.html#136>

١٢- أنواع نموذج مستوى الشينكو: ... ص (٣٧)

<http://forum.arabictrader.com/t132282-10.html#137>

١٣- معلومات هامة عن نموذج مستوى الشينكو: ... ص (٤٠)

<http://forum.arabictrader.com/t132282-10.html#139>

١٤ - فيديو (تعليق على بعض التطبيقات) :

الفيديو رقم ١

<http://www.mediafire.com/?v69ws927fp9l4mb>

الفيديو رقم ٢

<http://www.mediafire.com/?gzynb3bd7it6cqp>

الفيديو رقم ٣

<http://www.mediafire.com/?yvaeefquake667rs>

فيديو رقم ٤ (درس الربط بين الفريجات)

<http://www.mediafire.com/?myk3dvvr1c3grl8>

<http://www.mediafire.com/?qt6tx8zm1wk16zk>

١٥- خط التنكن سن (عصب الترند) : ... ص (٤٣)

<http://forum.arabictrader.com/t132282-20.html#286>

١٦- مستويات التنكن سن : ... ص (٥٢)

<http://forum.arabictrader.com/t132282-20.html#288>

١٧- كيفية قراءة التنكن سن : ... ص (٦١)

<http://forum.arabictrader.com/t132282-20.html#289>

١٨ - أهمية خروج التنكن سن من سحابة الكوموسبان : ... ص (٦٣)

<http://forum.arabictrader.com/t132282-20.html#290>

١٨- زوايا التنكن سن : ... ص (٦٨)

<http://forum.arabictrader.com/t132282-20.html#291>

١٩- نبذة بسيطة عن أهمية العلاقة بين التنكن سن والشينكو : ... ص (٧٠)

<http://forum.arabictrader.com/t132282-20.html#292>

٢٠- خط الكيجن سن (حاكم الترنند) : ... ص (٧١)

<http://forum.arabictrader.com/t132282-20.html#391>

٢١- أهم فوائد خط الكيجن سن : ... ص (٧٢)

<http://forum.arabictrader.com/t132282-20.html#392>

<http://forum.arabictrader.com/t132282-20.html#393>

<http://forum.arabictrader.com/t132282-20.html#394>

٢٢- العلاقة بين التنكن سن والكيجن سن (سحابة الكوموسن) : ... ص (٨١)

<http://forum.arabictrader.com/t132282-48.html#713>

٢٣- العلاقة بين الكوموسن والسعر وتأثيرها على الإتجاه : ... ص (٨٥)

<http://forum.arabictrader.com/t132282-48.html#714>

٢٤- نموذج مصيدة الكوموسن : ... ص (٩٠)

<http://forum.arabictrader.com/t132282-48.html#715>

٢٥- نموذج الكيجن سن : ... ص (٩٢)

<http://forum.arabictrader.com/t132282-48.html#716>

٢٦- الكتانا : ... ص (١٠٠)

<http://forum.arabictrader.com/t132282-48.html#718>

٢٧- سحابة الكوموسبان : ... ص (١٠٤)

<http://forum.arabictrader.com/t132282-76.html#1130>

٢٨- مما تتكون سحابة الكوموسبان : ... ص (١٠٥)

<http://forum.arabictrader.com/t132282-76.html#1131>

٢٩- العلاقة بين سحابة الكوموسبان وسحابة الكوموسن: ... ص (١٠٨)

<http://forum.arabictrader.com/t132282-76.html#1132>

٣٠- خصائص سحابة الكوموسبان وفائدتها: ... ص (١١٠)

<http://forum.arabictrader.com/t132282-76.html#1133>

٣١- تحديد الأهداف بواسطة سحابة الكوموسبان: ... ص (١١٢)

<http://forum.arabictrader.com/t132282-76.html#1134>

٣٢- أولاً: تحديد الأهداف بواسطة الكوموسبان عن طريق خط سبان B المستوي فلاتد لفترة طويلة:

... ص (١١٢)

<http://forum.arabictrader.com/t132282-76.html#1135>

٣٣- ثانياً: تحديد الأهداف بواسطة الكوموسبان عن طريق إستخدام خطوط الفايبوناتشي: ... ص (١١٤)

<http://forum.arabictrader.com/t132282-76.html#1136>

٣٤- ثالثاً: تحديد الأهداف بواسطة مستويات رؤوس الشينكو المحددة في الإتجاه السابق: ... ص (١١٥)

<http://forum.arabictrader.com/t132282-76.html#1137>

٣٥- رابعاً: تحديد الأهداف كلاسيكياً باستخدام القمم والقيعان في الإتجاه السابق:

... ص (١١٦)

<http://forum.arabictrader.com/t132282-76.html#1138>

٣٦- خامساً: الدمج بين طرق تحديد الأهداف الأربع للحصول على نقاط الدعم والمقاومة الأقوى: ... ص (١١٧)

<http://forum.arabictrader.com/t132282-76.html#1139>

٣٧- (درس الربط بين الفريعات)

<http://www.mediafire.com/?myk3dvvr1c3grl8>

<http://www.mediafire.com/?qt6tx8zm1wk16zk>

٣٨- درس أيشمكيو السلوك السعري "Ichimoku Price Action"

<http://www.mediafire.com/?6q1ahw1b36hbbzb>

المقدمة:

بسم الله الرحمن الرحيم

الحمد لله رب العالمين، والصلاة والسلام على آخر الأنبياء والمرسلين، سيدنا محمد الأمين، عليه أفضل الصلاة وأتم التسليم. أما بعد:

السلام عليكم ورحمة الله وبركاته

يسرني ويسعدني إخواني وأخواتي أعضاء وإدارة ومشرفي المتداول العربي أن أقدم لكم من خلال هذا الموضوع شرحاً مفصلاً عن كل ما تعلمته ووجدت فيه الفائدة عن نظام الأيشمكيو كنكو هايو، واسمحوا لي أن أذكر لكم أن الفضل في ذلك يعود لله عز وجل، ثم للشخص الذي تعلمت منه كل شيء عن هذا النظام، والذي اعتبره أول مرجع عربي حقيقي لهذا النظام، لأنه أول شخص عربي تجرأ وشرح هذا النظام بكل حذافيره وخفاياه كما لم يشرحه أحد من قبل، وهذا الشخص هو الأستاذ:

محمد عبد الرحمن المشهور بمعرفه في المنتديات بـ MohamedEgyForex

وهو مؤلف كتاب

الأيشمكيو كنكو هايو من البساطة إلى الاحتراف- الجزء الأول

وأسأل الله العلي القدير أن يجزيه عنا خير الجزاء وأن ينفع بعلمه كل مسلم إن شاء الله وأن يجعل ما قدمه لنا صدقة جارية له في ميزان حسناته يوم لا ينفع مال ولا بنون.

ونظرًا لما رأيته من رغبة بعض الأعضاء في تعلم هذا النظام واحترافه، ولكوني قد كنت في أحد الأيام مثلهم أجهل عنه الكثير وأتوق إلى تعلم كل مفيد عنه، فقد قررت أن أشرحه من خلال هذا الموضوع، وسيكون هذا الموضوع مخصصًا فقط لشرح النظام الأصلي للأيشميكو كنكو هايو بإذن الله، وسيكون الشرح إن شاء الله بناءً على كتاب الأستاذ محمد عبد الرحمن كما ذكرت أعلاه، وسنتناول مباشرة الأستاذ كل نقطة على حدة وسأرفق الأمثلة والصور المتوفرة بالكتاب ليتم مناقشتها في الموضوع والتطبيق العملي عليها أما غير المتوفرة فسوف أوضحها إن شاء الله بالصور من عندي.

وبما أن كتاب الأستاذ محمد عبد الرحمن هو الجزء الأول فهناك بعض الدروس لم ترد فيه حيث أنه لم يصدر الجزء الثاني حتى الآن، وهذه الدروس إن شاء الله سأشرحها في هذا الموضوع عندما يحين وقتها بإذن الله.

وبعد إنتهاء الشرح وفهم النظام من قبل جميع المتابعين سأقوم إن شاء الله بفتح موضوع آخر مخصص لطريقتي في استخدام النظام في المتاجرة مع التحليل الكلاسيكي، وهي ما أسميها بـ(نظام الأيشميكو كنكو هايو كلاسيكو الذهبي) وأسأل العلي القدير أن يوفقني في الشرح بشكل جيد، وأن يعينني في إيصال المعلومة إلى المتلقي بكل سهولة ويسر إن شاء الله، وأن يجعل عملي هذا صدقة جارية لي ولوالدي وأخي رحمهم الله ولأستاذي الكريم/ محمد عبد الرحمن الذي لن أنسى فضله عليّ بعد الله سبحانه وتعالى.

شكرًا لكم .. ولا تنسوني ووالدي وأخي ومعلمي الأستاذ/ محمد عبد الرحمن من خالص دعواتكم.

وأسأل الله التوفيق لنا ولكم في هذه الورشة إن شاء الله.

وقبل الختام هذا كتاب الأستاذ/ محمد عبد الرحمن الذي أشرت له في البداية، أرجو منكم تحميله وقراءته بعناية وتركيز، حتى يكون لديكم خلفية جيدة عن النظام ليسهل عليكم كمتابعين فهم الشرح بشكل سريع للانتقال إلى التطبيق العملي بعد كل درس إن شاء الله تعالى.

[رابط الكتاب](#)

<http://www.mediafire.com/?qau564grrb7rba2>

وتقبلوا خالص تحياتي.. والسلام عليكم ورحمة الله وبركاته.

فكرة عامة عن نظام الأيشميكو كنكو هايو:

مخترع نظام الأيشميكو كنكو هايو هو صحفي ياباني يدعى بالسيد/ هوسودا، وقد أمضى عشرون عامًا من التطوير والدراسة حتى توصل له ونجح في استخدامه مع كافة أنواع الأسواق المختلفة.

والأيشميكو كنكو هايو هو عبارة عن نظام تخطيطي للغة الشارت مصمم لتتبع الترنند، أي أنه يجعلك تدخل في السوق في أوقات الاتجاه الواضح وليس في أوقات التذبذب، وترجمة اسم النظام من اليابانية إلى الإنجليزية هي: Chart Equilibrium at a glance ، وهي تعني توازن التخطيط عند النظر إليه والمقصود بالتخطيط هنا هو الرسم البياني (الشارت)، وهو يبين المعنى الحقيقي للمقاومة والدعم ومتوسطات الحركة وكيفية التعامل معها، ويتوافق مع أقوى أنماط التحليل الفني الكلاسيكي والموجي، إضافة إلى ذلك فإنه يمكنك بإذن الله من ربح 40 – 80 % من تحركات السوق، ويمكنك استخدامه على أي إطار زمني للمضاربة ويصلح للمتاجرة في جميع أنواع الأسواق (العملات، والأسهم، والسلع، والذهب، والبترول.. إلخ).

ويتكون نظام الأيشميكو كنكو هايو من خمسة عناصر تعمل كمنظومة واحدة، ولا يجوز أن نهمل منها أي عنصر أو نعتمد على عنصر معين، بل يجب الأخذ بها جميعاً حتى يعمل النظام بشكل صحيح. وهذه صورة توضح عناصر النظام الخمسة وتحتها فكرة عامة عن كل عنصر:



١- خط الشينكو سبان (مفتاح النجاح):

وهو عبارة عن الموفينق أفرج البسيط لسعر الإغلاق للمدة الزمنية 1 مزاح للخلف 26 بار أو شمعة يعني في خانة الإزاحة نكتب (-26)، وهو يمثل السعر خطياً لذلك تجده يتحرك لحظياً مع السعر ويثبت عند الإغلاق ثم يبدأ من جديد مع الافتتاح الجديد للشمعة أو البار.

٢- خط التكن سن (عصب الترنند):

وكلمة تنكن باليابانية تعني الرقم (9) وكلمة سن تعني (نهر) يعني بالعربية النهر التاسع، وهو عبارة عن المتوسط الحسابي لآخر 9 شموع حسب الإطار الزمني المستخدم، بمعنى آخر هو عبارة عن حاصل جمع (أعلى هاي لآخر 9 شموع + أقل لو لآخر 9 شموع) $\div 2$ ، وهو غير مزاح للأمام أو الخلف.

٣- خط الكيجن سن (حاكم الترند):

وكلمة كيجن باليابانية تعني الرقم (26) وكلمة سن تعني (نهر) يعني بالعربية النهر السادس والعشرون، وهو عبارة عن المتوسط الحسابي لآخر 26 شمعة حسب الإطار الزمني المستخدم، بمعنى آخر هو عبارة عن حاصل جمع (أعلى هاي لآخر 26 شمعة + أقل لو لآخر 26 شمعة) $\div 2$ ، وهو غير مزاح للأمام أو الخلف.

٤- خط السبان A :

وهو عبارة عن حاصل مجموع (خط التنكن سن + خط الكيجن سن) $\div 2$ ، وهو مزاح للأمام 26 شمعة وسنعرف فائدة هذه الإزاحة في شرح الدروس القادمة إن شاء الله.

٥- خط السبان B :

وهو عبارة عن المتوسط الحسابي لآخر 52 شمعة حسب الإطار الزمني المستخدم، بمعنى آخر هو عبارة عن حاصل جمع (أعلى هاي لآخر 52 شمعة + أقل لو لآخر 52 شمعة) $\div 2$ ، وهو مزاح للأمام 26 شمعة وسنعرف فائدة هذه الإزاحة في شرح الدروس القادمة إن شاء الله.

بالنسبة للسحابة المنقطة التي تظهر على الشارت في نظام الأيشميكو كنكو هايو فهي تسمى بسحابة (الكوموسبان)، وهي مكونة من خطي السبان A و السبان B وهما العنصران الرابع والخامس من عناصر النظام واللذين تم الإشارة لها سابقاً، وهي تعتبر (أداة التوقيت) في النظام، وهي مزاحة للأمام 26 شمعة وسنعرف فائدة هذه الإزاحة في الدروس القادمة إن شاء الله عند شرح سحابة الكوموسبان.

وقد أطلق الأستاذ/ محمد عبد الرحمن على العنصرين الثاني والثالث وهما خطي التنكن سن والكيجن سن إسم سحابة (الكوموسن) يعني أنهما مع بعضهما يشكلان سحابة ثانية، ولكنها أسرع من سحابة الكوموسبان الأساسية وغير مزاحة للأمام مثلها، وسحابة الكوموسن لها دور كبير في نظام الأيشميكو لا يقل أهمية عن سحابة الكوموسبان، فقد وصفها الأستاذ/ محمد عبد الرحمن بأنها أساس النماذج وبإذن الله سيتم شرحها في الدروس القادمة إضافة إلى شرح بقية العناصر شرحاً مفصلاً من جميع النواحي إن شاء الله. ولاحظوا الصورة التالية توضح المقصود بالكوموسن:

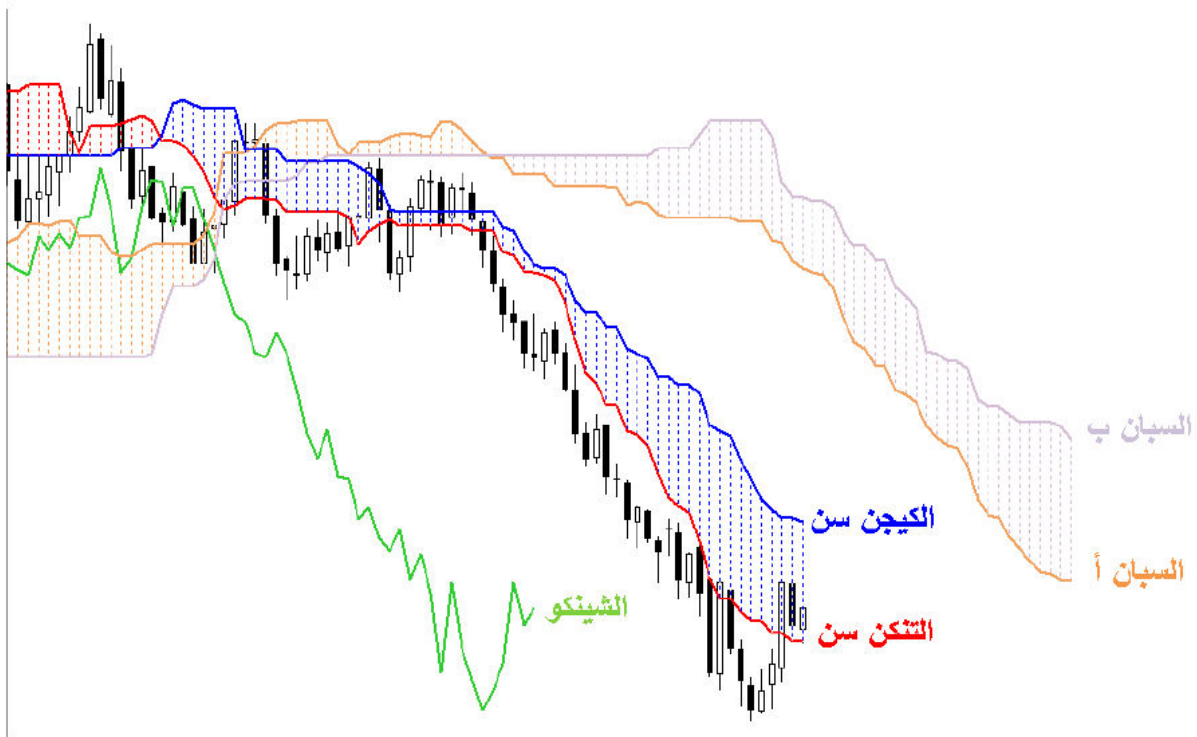

تكن سن + كيجن سن = سحابة الكومو سن
السيان أ + السيان ب = سحابة الكومو سبان

الأيثيموكو كنكو هيو من الساطة الى الاحتراف -
MohamedEgyForex

57

ملاحظات هامة جدا عن خطوط نظام الأيشميكو كنكو هايو

يغفل الكثير من الجدد في نظام الأيشميكو أن خط التكن سن مثلا يكون مرسوم مع الشمعة الحالية قبل إغلاقها، بناءً على تطبيق المعادلة الحسابية لآخر 9 شموع قبل الشمعة الحالية، ونفس الحال مع جميع خطوط الأيشميكو، ولا يوجد أي خط من خطوط الأيشميكو يعيد رسم نفسه أبدًا فقط خط الشينكو سبان يجب انتظار إغلاق آخر شمعة كما ستوضح الصورة التالية ذلك:

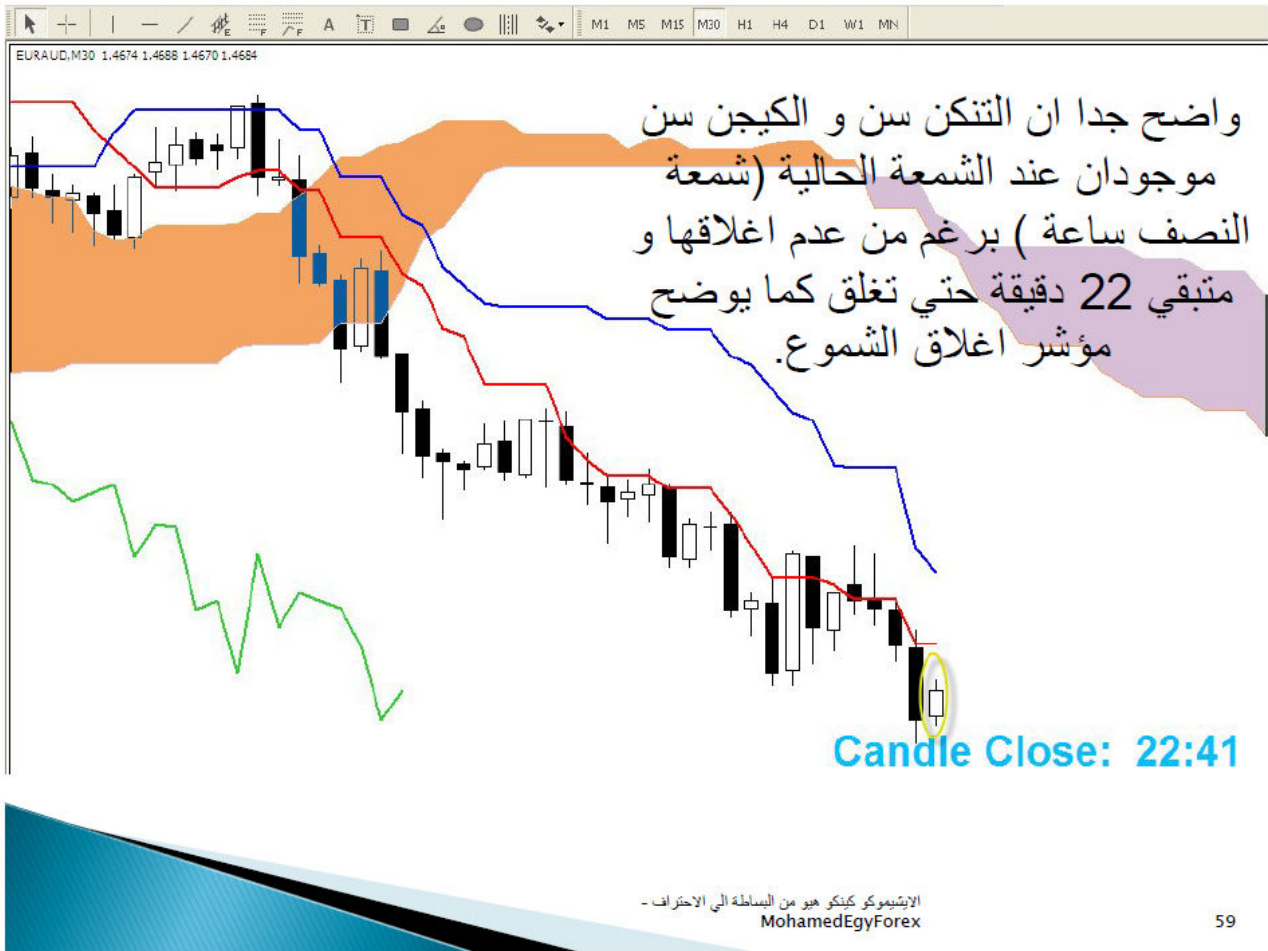

59

أرجو منكم إخواني وأخواتي الكرام قبل أن نبدأ في شرح نظام الأيشميكو كنكو هايبو إن شاء الله، أن تقوموا بحفظ المسميات الخاصة بالخطوط الخمسة وألوانها إضافة إلى مسميات السحب، وطبعاً لدينا صاحبين فقط. وأرجو أن لا يأتي شخص في منتصف الشرح ويسألني عن سحابة الكوموسن أو الكوموسبان، أو عن أي خط من الخطوط الخمسة لأنه سيصيبني بالإحباط، وأريد منكم التفاعل والتركيز وبذل القليل من الجهد وإعطاء التعليم حقه من الوقت، لأنني لن أكون متفرغاً مدى الدهر، فلا يدري المرء ماذا سيحصل له غداً أو حتى بعد ساعة أو لحظة، ولا يدري متى أو بأي أرض سيموت.

لذلك فقد خصصت المشاركة الأولى للفهرس حتى يكون من السهل للزوار الجدد الوصول إلى أهم المشاركات في الموضوع لقراءتها وفهمها ثم اللحاق بنا والانضمام إلينا إن شاء الله، وأرجو من إدارة ومشرفي النادي التعاون معنا في ترتيب وتحديث الفهرس بوضع رابط المشاركات الهامة التي تتضمن شرح أحد الدروس الجديدة وإضافتها بالفهرس.

وقبل أن أختم هذه ملفي فيديو للأستاذ/ محمد عبد الرحمن يتحدث فيها بشكل عام عن نظام الأيشميكو كنكو هايبو:

فكرة عامة

<http://www.mediafire.com/?tksfwb9fa1p8s4b>

وإن شاء الله سنبدأ قريباً مع أول الدروس عن خط الشينكو سبان.
وأرجو من الله التوفيق لنا لكم ولجميع المسلمين إن شاء الله.. وتقبلوا ودي وتقديرى.

خط الشينكو سبان (مفتاح النجاح)

كما وضعنا سابقاً هو عبارة عن الموفينق أفرج البسيط لسعر الإغلاق للمدة الزمنية 1 مزاح للخلف 26 بار أو شمعة يعني في خانة الإزاحة نكتب (-26) وهو يمثل السعر خطياً، وهو صورة مطابقة للشارت الخطي مزاح للخلف 26 شمعة، لذلك تجده يتحرك لحظياً مع السعر ويثبت عند الإغلاق ثم يبدأ من جديد مع الإفتتاح الجديد للشمعة أو البار.

1- الشينكو (مفتاح النجاح)

► الشينكو:

► متوسط الحركة البسيط 1 لسعر الاغلاق مزاح افقيا
الى الخلف 26 شمعة.

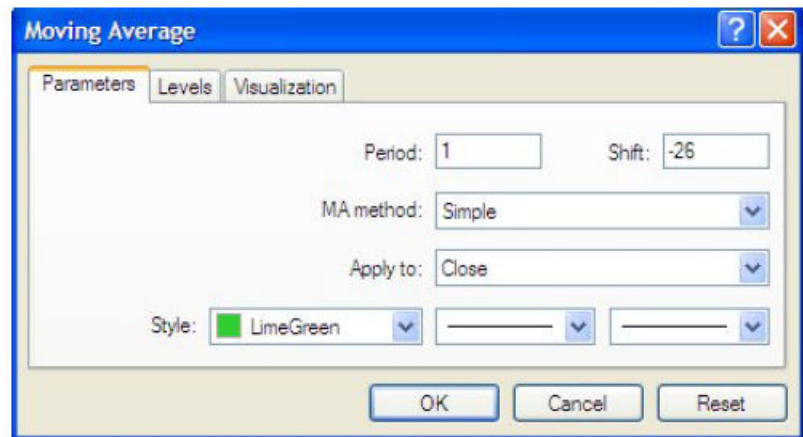



هذا فيديو للأستاذ محمد عبد الرحمن يشرح في خط الشينكوسبان وفيه معلومات عن الدروس القادمة للشينكو أرجو متابعته باهتمام ليكون بمثابة تحضير للدروس القادمة إن شاء الله:

<http://www.mediafire.com/?qnavwzab2g2te2f>

العلاقة بين الشينكو والسعر

يوجد فهم خاطئ لهذه النقطة، فعندما نقارن الشينكو مع السعر لا نقارنها بالسعر الحالي لأن الشينكو والسعر الحالي صورة واحدة كما شاهدنا في الشارت الخطي، ونحن نعلم أن الشينكو مزاح للخلف دائماً 26 شمعة، والغرض من هذه الإزاحة أنها تظهر العلاقة بين السعر الحالي والسعر منذ 26 شمعة سابقة على الرسم البياني (الشارت).

لذلك عندما نريد معرفة العلاقة بين الشينكو والسعر في الوقت الحالي نقوم برسم خط عمودي عند آخر نقطة للشينكو ثم بعدها نقارن الشينكو مع الشمعة الموجودة عند الخط العمودي ونرى إن كان الشنكو فوق الشمعة فتكون العلاقة صعودية، أو تحتها فتكون العلاقة هبوطية، أو في جسم الشمعة فتكون العلاقة تذبذبية، وقبل تحديد العلاقة بين الشينكو والسعر يجب انتظار إغلاق آخر شمعة لأن الشينكو تتحرك مع السعر ويجب انتظار الإغلاق لتحديد موقعها الصحيح.

والصور التالية ستوضح ذلك إن شاء الله:



هام جدا: قبل تحديد العلاقة يجب انتظار
إغلاق آخر شمعة، لأن الشينكو تتحرك مع
السعر فيجب انتظار الإغلاق لتحديد موقعها
الصحيح.

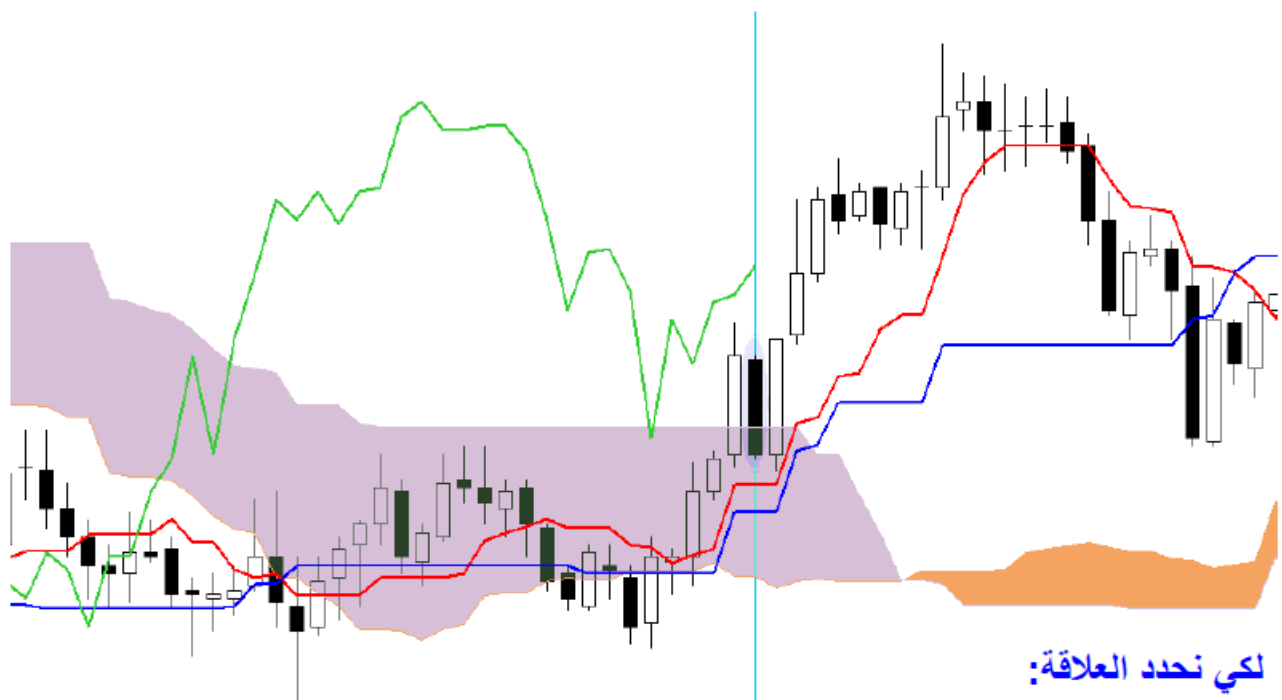

- لكي نحدد العلاقة:
- نرسم خط عمودي عن آخر نقطة للشينكو.
 - نقارن موقع الشينكو مع الشمعة الموجودة عند الخط العمودي.
 - الشينكو أعلي الشمعة.
- أذن العلاقة : صعودية

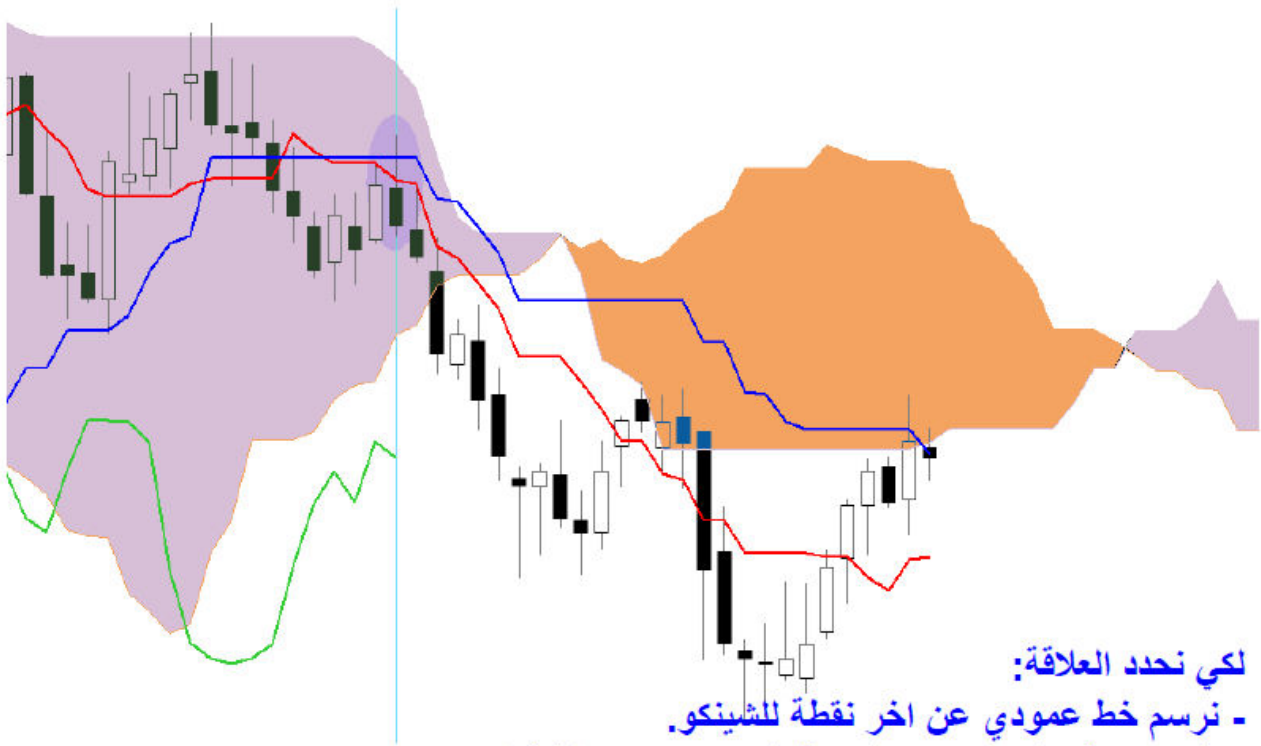

- لكي نحدد العلاقة:
- نرسم خط عمودي عن آخر نقطة للشينكو.
 - نقارن موقع الشينكو مع الشمعة الموجودة عند الخط العمودي.
 - الشينكو اسفل الشمعة.
 - أذن العلاقة : هبوطية

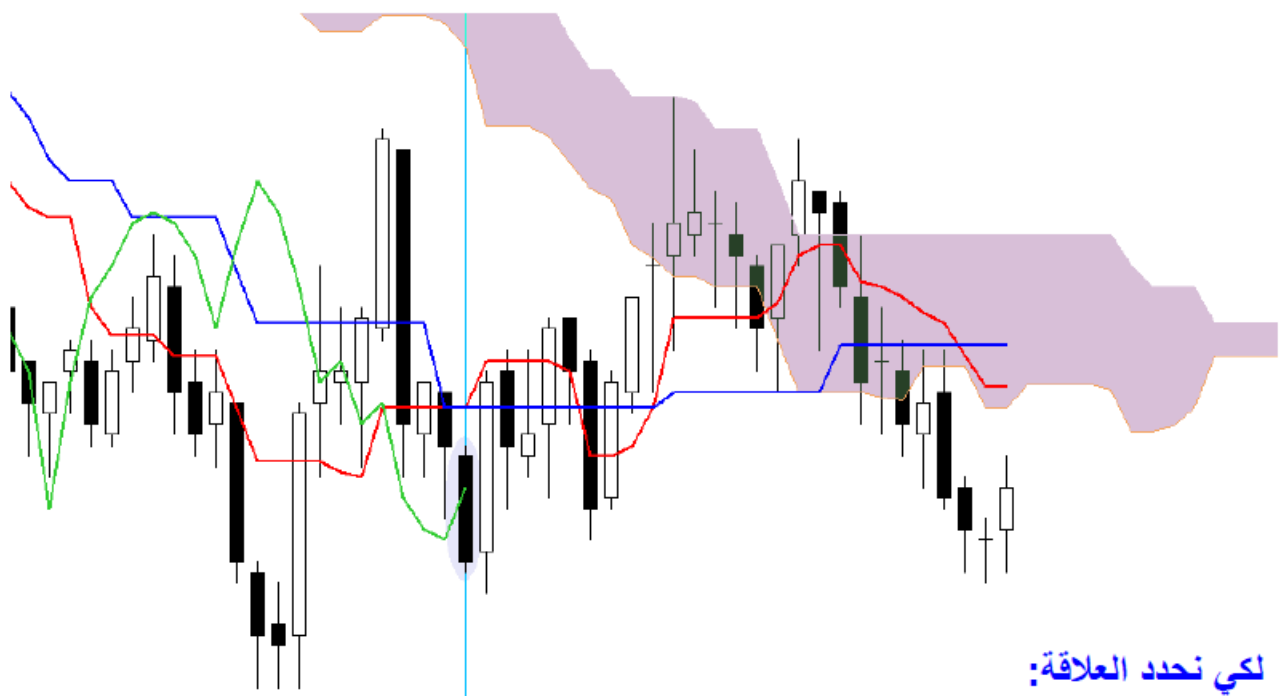

- لكي نحدد العلاقة:
- نرسم خط عمودي عن آخر نقطة للشينكو.
- نقارن موقع الشينكو مع الشمعة الموجودة عند الخط العمودي.
- الشينكو داخل الشمعة.
- أذن العلاقة : تذبذبية

الإيشيموكو كينكو هو من البساطة إلى الاحتراف -
MohamedEgyForex

66

تدريب بحثي:

افتح برنامج الرسم البياني (الشارت) وضع عليه نظام الأيشيموكو كنكو هايو، ثم حدد العلاقة بين الشينكو والسعر وأرفق صورة هنا في الموضوع توضح فيها ذلك.

أهمية خط الشينكو

يعد خط الشينكو أهم خط في النظام على الإطلاق، لأنه عندما يتحرك بشكل عرضي نعلم أننا في وقت تذبذب أو استراحة لزوج العملة أو السهم، وعندما يتحرك باتجاه الأعلى فوق السعر أو الأسفل تحت السعر نعلم أننا في ترند، لأن الأيشيموكو نظام مصمم لتتبع الترند ويجعلك تدخل السوق في أوقات الترند وليس الأوقات العائمة التي تمثل أوقات التذبذب والحيرة.

وتعتمد الشينكو على سعر الإغلاق فلا تتأثر إلا بالحركات الحقيقية، لذلك قلنا في السابق عند تحديد علاقتها بالسعر يجب انتظار الإغلاق أولاً.

والمثال على أن الشينكو لا تتأثر إلا بالحركات الحقيقية المبنية على الإغلاقات، لنفترض أن لدينا مستوى مقاومة تأكد اختراقه نقول في التحليل الكلاسيكي أنه يتأكد اختراقه إذا أغلقت شمعة فوقه وليس مجرد قمة أو ذيل شمعة فوقه، فالإغلاقات تكون معها الحركات الحقيقية، وإذا أغلقت الشينكو فوق ذلك المستوى تكون الشمعة قد أغلقت فعلاً فوق نفس المستوى ونفس الشيء في حالة الدعم، وسيتضح لكم أكثر أن الشينكو لا تتأثر إلا بالحركات الحقيقية المبنية على الإغلاقات في درس نموذج (مستوى الشنكو) إن شاء الله. لاحظ الصورة التالية توضح المقصود:

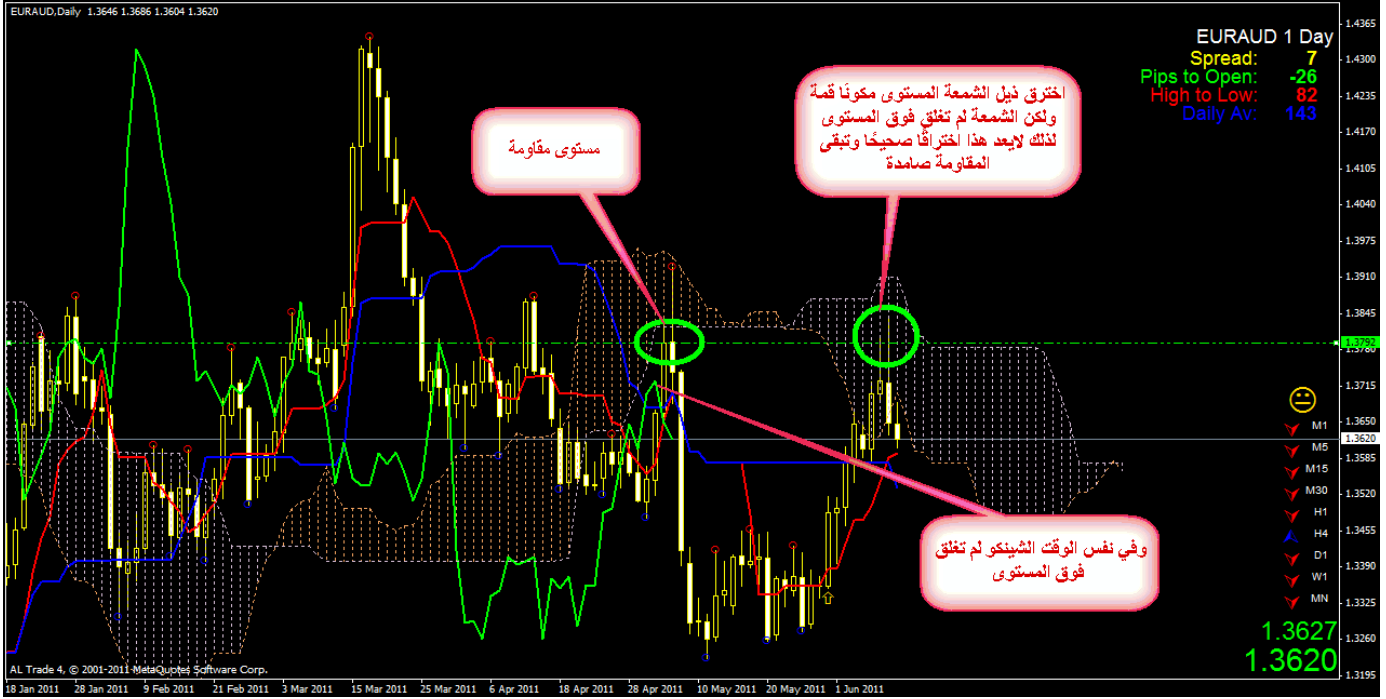

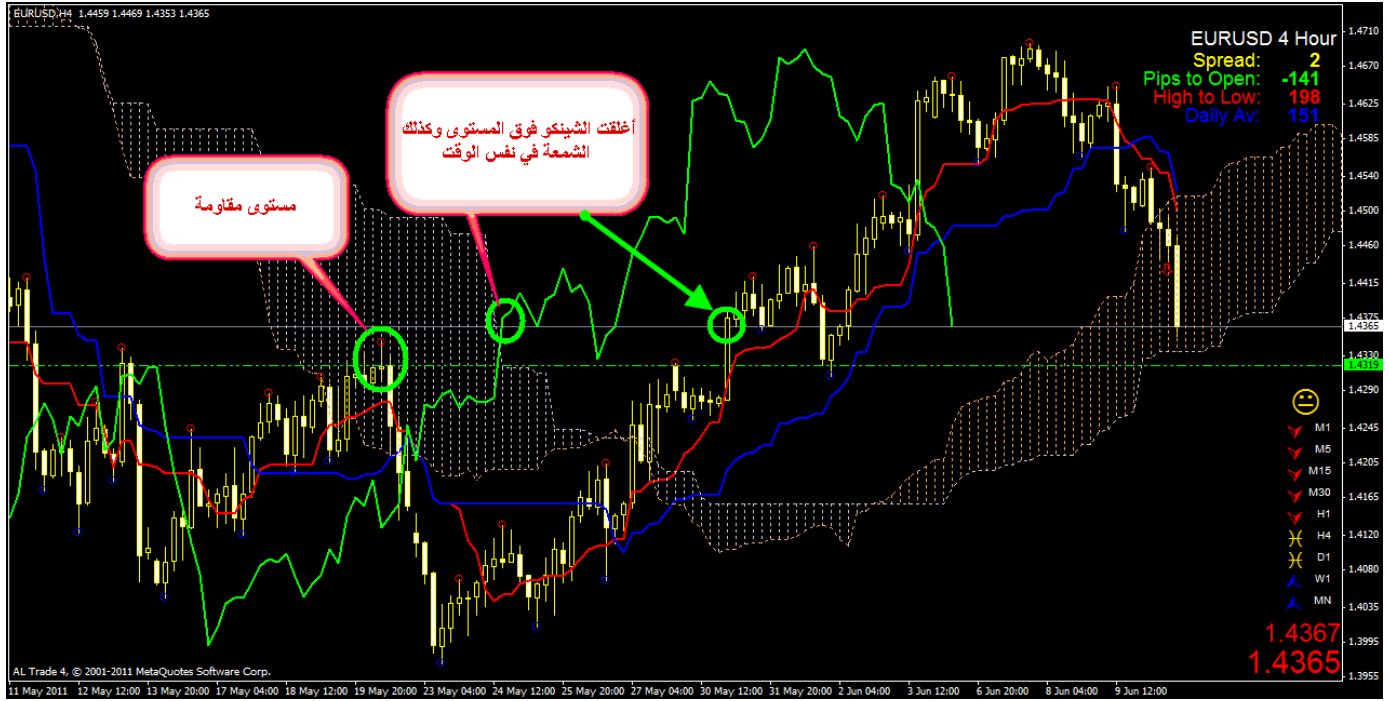

ومن أهمية الشينكو غير التأثير بالحركات الحقيقية أن تتفاعل مع بقية خطوط النظام ، ونقصد بذلك مثلا وجود الخطوط في اتجاه واحد بما فيها الشينكو سواء صاعد أو هابط وهذا يدل على قوة الاتجاه، أو تقاطعها مع أي خط من خطوط النظام سواء التكن سن أو الكيجين سن، أو سحابة الكوموسن أو سحابة الكومو سبان.

فعندما تكون الخطوط متجهة مع بعضها البعض صعوديًا أو هبوطيًا ثم يبدأ الشينكو بالتحرك عرضيًا تكون تلك فترة استراحة للسعر، وإن استمر ذلك حتى يتداخل مع السعر ويتقاطع مع التكن سن ويدخل سحابة الكومو سن، يدل ذلك على أن الاتجاه الذي كنا فيه بدأ في التصحيح وليست فترة استراحة جانبية فقط، وعندما يقطع الكيجين سن أيضًا يكون بذلك قد قطع سحابة الكوموسن ويتحرك باتجاه سحابة الكومو سبان وهذا دلالة على قوة التصحيح واستمراره، وقد يكون الاتجاه الذي كنا في على وشك التغيير ويتأكد ذلك إذا دخل الشينكو سحابة الكومو سبان ثم قطعها للجهة الأخرى. ومع الممارسة إن شاء الله ستلاحظون الكثير عن تفاعل الشينكو مع بقية خطوط النظام.

لاحظ الصور التالية:



الشيكلو صاعدة مع بقية الخطوط

الاشيموكو كينكو هيو من البساطة الى الاحتراف -
MohamedEgyForex

الشينكو هابطة مع بقية الخطوط



الاشينموكو كينكو هيو من البساطة الي الاحتراف -
MohamedEgyForex

42



السعر عدة مرات وتصبح هبوطية مرة.. ثم تذبذبية مرة.. ثم صعودية مرة.. حتى تخرج من ذلك الترنند المتداخل الذي كان بمثابة منطقة عائمة، وسنتعلم كيفية تفادي الدخول الخاطئ إن شاء الله في الدروس الخاصة بنماذج الأيشميكو وتحديداً في الدرس الخاص بنموذج (مستوى الشينكو).

لذلك المقصود هنا هو المثال المبين في الصورة الماضية وهو عندما تقطع الشينكو السعر لأسفل وفي نفس الوقت السعر يقطع الكوموسبان لأسفل لبدء ترند جديد.

تدريب بحثي تطبيقي:

س1/ وضح بمثال كيف تتأثر الشينكو بالحركات الحقيقية المبنية على الإغلاقات؟

س2/ وضح بمثال تفاعل الشينكو مع بقية عناصر النظام في اتجاه هابط وآخر صاعد؟

س3/ وضح بمثال ماذا يحدث للسعر عندما تبدأ الشينكو بالتحرك عرضياً دون تقاطعها مع السعر وماذا يعني ذلك؟

س4/ وضح بمثال ماذا يحدث للسعر عندما تبدأ الشينكو بالتحرك عرضياً وتتقاطع مع السعر ثم التتكن سن وماذا يعني ذلك؟

س5/ وضح بمثال ماذا يحدث عندما تقطع الشينكو الكوموسن وتكون محصورة بين الكوموسن والكوموسبان، وماذا يعني ذلك؟

س6/ وضح بمثال ماذا يحدث عندما تقطع الشينكو الكوموسبان للجهة الأخرى وماذا يعني ذلك؟

تحياتي.. وأرجو منكم الإهتمام بالتدريب البحثي لتكتشفوا مدى فهمكم للدرس.

خصائص الشينكو

نستطيع أن نقول أن خصائص الشينكو تتلخص في النقاط التالية:

١ - اختبار الكوموسن والكوموسبان بعد الإختراق أو الكسر. لاحظ الأمثلة التالية:

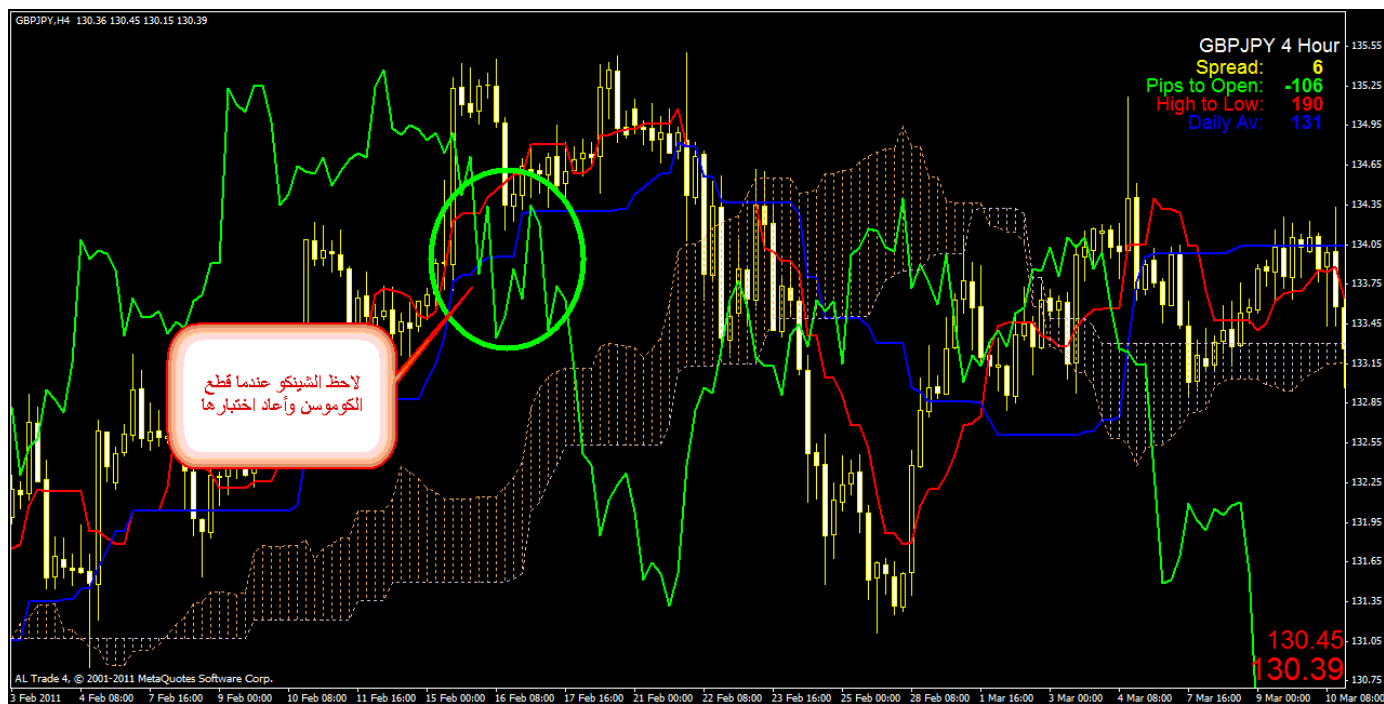

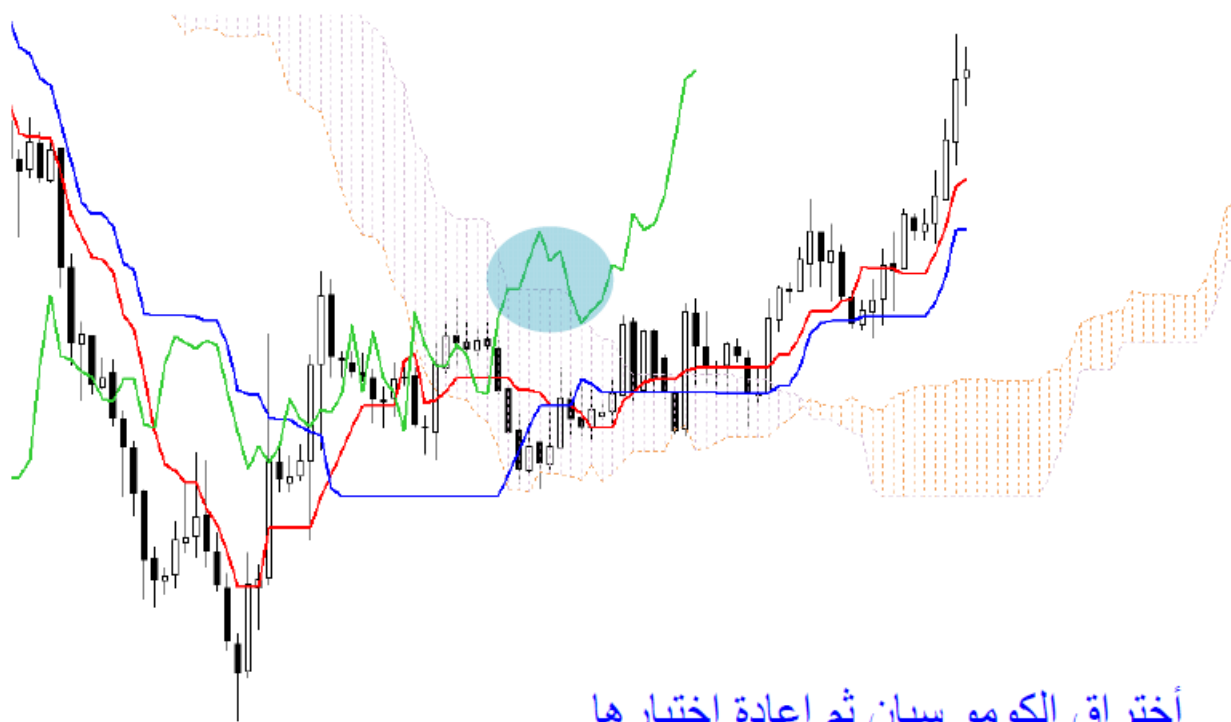
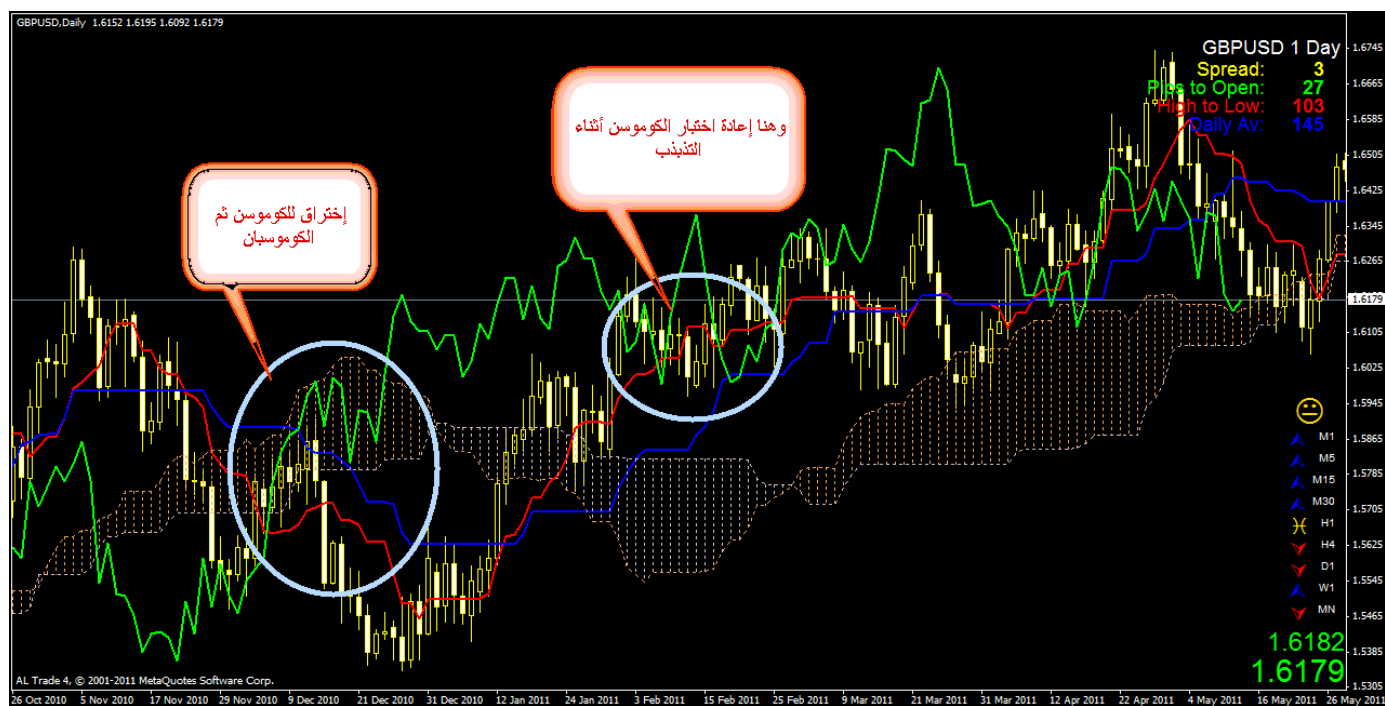



٢- إذا اخترقت الشنكو أو كسرت الكوموسبان وكانت قريبة من سبان B مستوي يحدث في الغالب تصحيح وإعادة اختبار . لاحظ الأمثلة التالية:





٣- تتفاعل الشينكو مع الكوموسبان والكوموسن وتخترقهم أو تكسرهم من الأماكن الرفيعة والضيقة والمائلة وتفشل غالباً في الأماكن العريضة والواسعة والمستوية. لاحظوا الأمثلة:

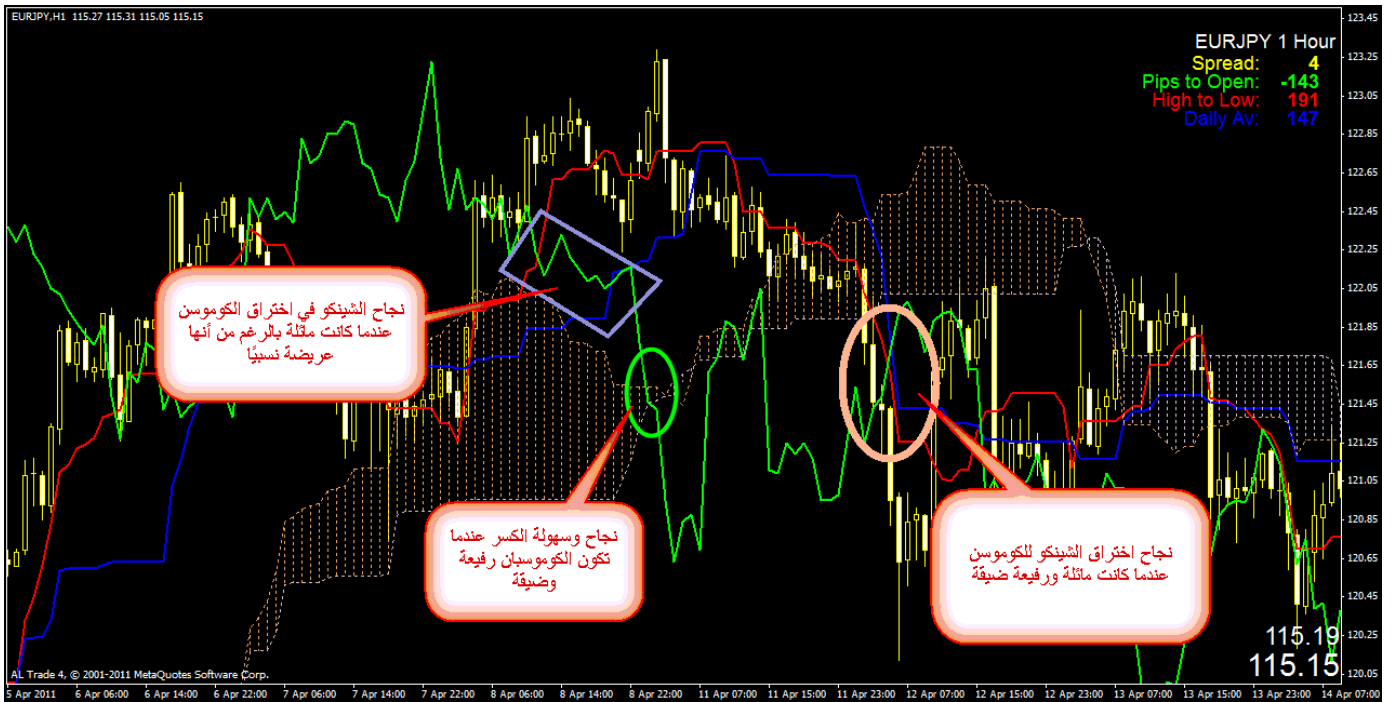



تدريب بحثي تطبيقي:

س1/ وضح بمثال اختبار الشينكو للكوموسن أو الكوموسبان بعد كسرها أو اختراقها؟

س2/ عندما تكسر الشينكو أو تخترق الكوموسبان وتكون قريبة من سبان B مستوي يحدث في الغالب تصحيح وإعادة اختبار. وضح ذلك بمثال؟

س3/ تتفاعل الشينكو مع الكوموسبان والكوموسن وتخترقهم أو تكسرهم من الأماكن الرفيعة والضيقة والمائلة، وتفشل غالبًا في الأماكن العريضة والواسعة والمستوية. وضح ذلك بمثال حالة الإختراق أو

الكسر من الأماكن الرفيعة والضيقة والمائلة، وفي مثال آخر وضع فشل الكسر أو الإختراق في الأماكن العريضة والواسعة والمستوية؟

ترند الشنكو

فائدة مهمة للخروج من الصفقات مبكراً وهي عندما يكسر الشينكو أو يخترق الترنند الخاص به، وقتها يمكننا الخروج من صفقاتنا بأكبر قدر من الأرباح إن شاء الله وقبل بداية التصحيح، لأنه غالباً بعد أن يكسر الشينكو أو يخترق الترنند الخاص به يتحرك بشكل عرضي ويقترب من السعر أو يصطدم به، وحدث ذلك دلالة على أن الترنند بدأ يضعف وأن الزوج يواجه مقاومة أو دعم وممكن يبدأ التصحيح، وممكن بعد التصحيح يحصل تغيير في اتجاه الترنند إذا تقاطع مع بقية عناصر النظام كما شرحنا ذلك من قبل.

لاحظوا الأمثلة التالية:





تدريب بحثي تطبيقي:

افتح شارت أي زوج عملة وضع عليه نظام الأيشميكو كنكو هايو ولاحظ الشينكو عندما يكسر أو يخترق الترنـد الخاص به؟

إلى هنا بفضل الله انتهى شرح خط الشينكو سبان والله الحمد، وبإذن سنبدأ في الدرس الذي يليه عن العنصر الثاني في النظام وهو خط التكن سن بعد أن نتأكد من فهم الجميع لخط الشينكو إن شاء الله.

أتمنى التوفيق لنا ولكم وجميع المسلمين .. وتقبلوا خالص تحياتي.

الشنكو ونماذج الشارات

من السهل ملاحظة أشكال النماذج بجميع أنواعها سواء كانت استمرارية أو انعكاسية، وخاصة النماذج الاستمرارية كالرايات والأعلام، وقد يكون من الصعب في البداية تحديد النماذج على الشينكو خاصة عندما يصطدم بالسعر ويكون بين الشموع، لكن مع التجربة والوقت إن شاء الله سنتعود على ذلك، وبمجرد النظر سنستطيع بإذن الله ملاحظة النماذج عليه بكل دقة إن شاء الله.

وأعتقد أن النماذج تحديدها سهل لكل من لديه معرفة سابقة عنها، ومن ليس لديه أي معلومات عنها فأنا أعتبره بأنه بحاجة ماسة جدًا لتعلمها وإتقانها سواء كان متاجر أيشيكيو أو كلاسيكي، والمنتدى والله الحمد مليء بالكتب والمواضيع التي تتحدث عن النماذج، وما عليك أخي الكريم وأختي الكريمة إلا بذل القليل من الجهد في سبيل التعلم لأن ذلك في المقام الأول يصب في مصلحتك.

لاحظوا الأمثلة التالية:

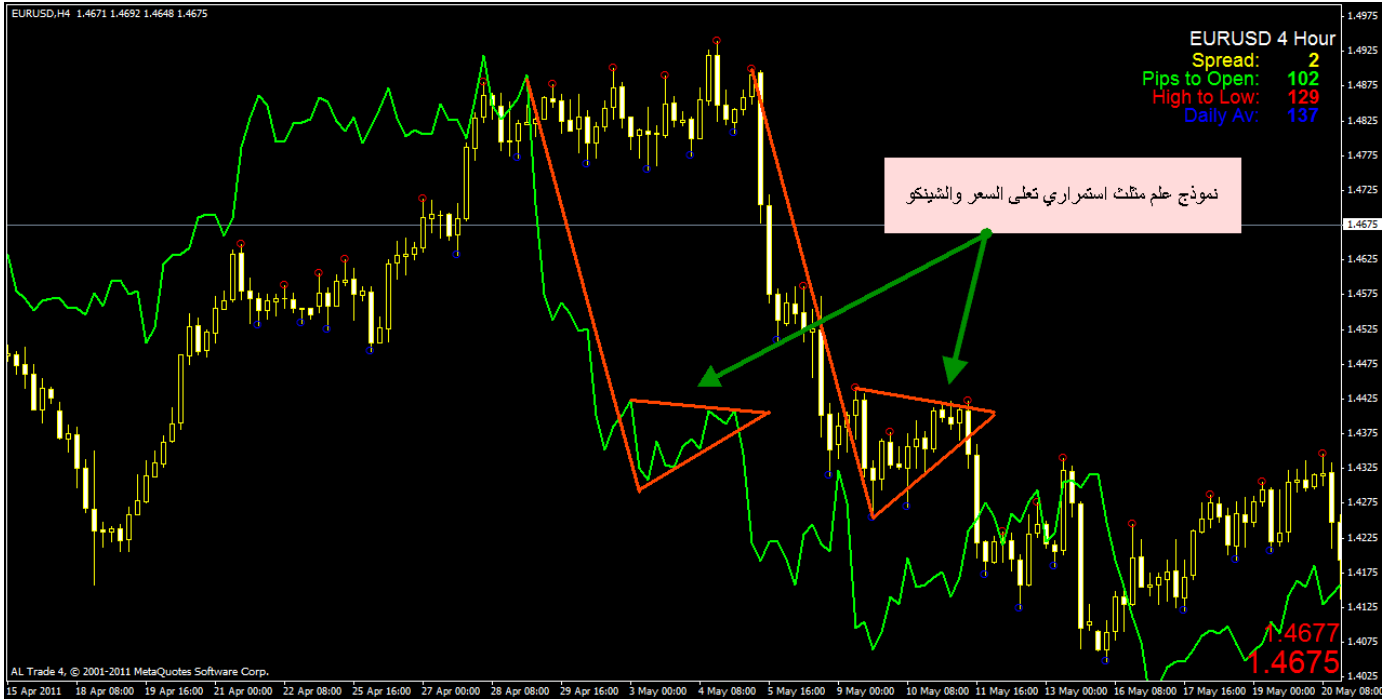



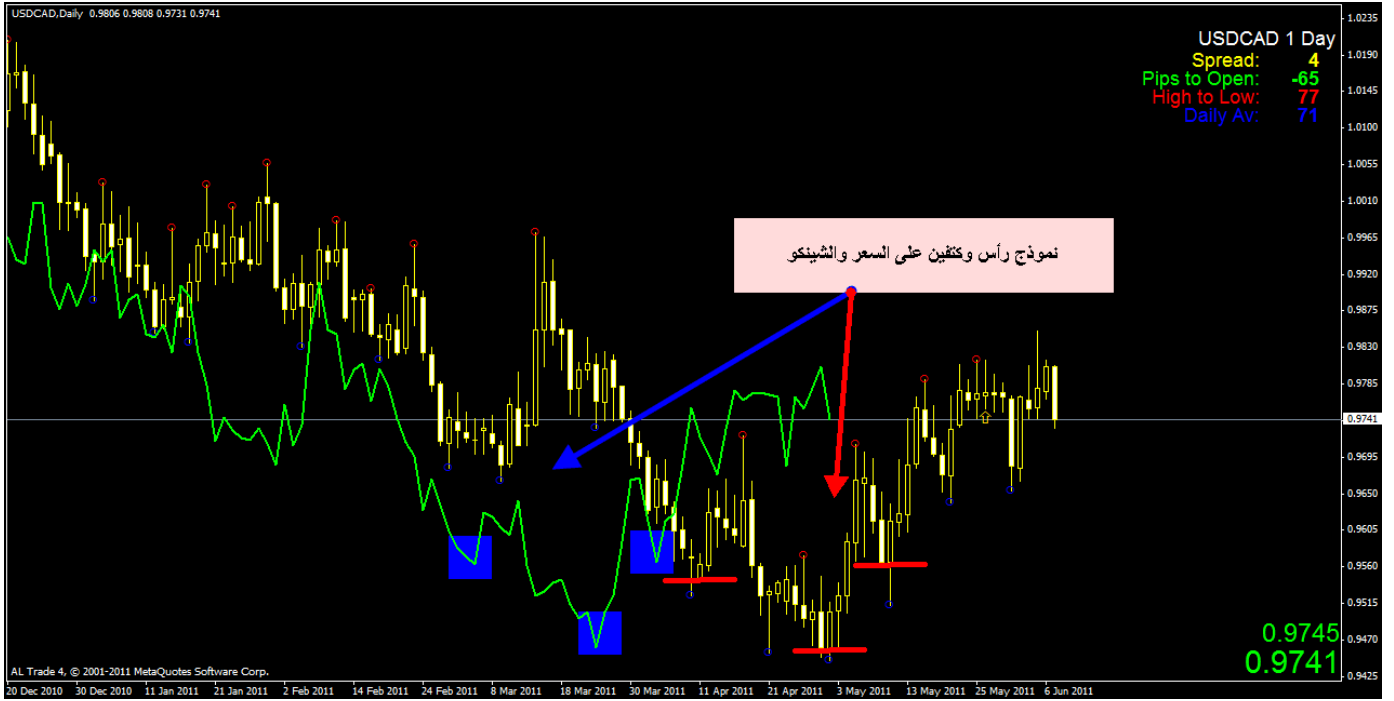

تدريب بحثي تطبيقي:

حاول تحديد نماذج الشارات التي تجدها على الشارات على الشموع والشينكو، سواءً كانت نماذج استمرارية أو انعكاسية كما شاهدت ذلك في الدرس السابق وأرفق الشارات حتى يتم التعليق عليه ويستفيد منه جميع المتابعين.

الشينكو ومستويات الدعم والمقاومة

من فوائد خط الشينكو أنه يساعد في تحديد مستويات الدعم والمقاومة التي يواجهها السعر بسهولة ويمكن ملاحظتها بشكل واضح.

وهناك مستويات دعم ومقاومة يتم تحديدها على الشينكو وهي مستويات قوية نطلق عليها (نموذج مستوى الشينكو)، وهذا النموذج عندما يتكون يمكننا حينها الخروج من السوق وجني الأرباح ثم معاودة الدخول مرة أخرى في السوق بعد كسره أو اختراقه، وله شروط خاصة وسيتم شرحه في الدرس القادم إن شاء الله تعالى وهو آخر درس في خط الشينكو، وسننتقل بعدها إلى خط التنكن سن بإذن الله تعالى. لاحظوا الأمثلة التالية:

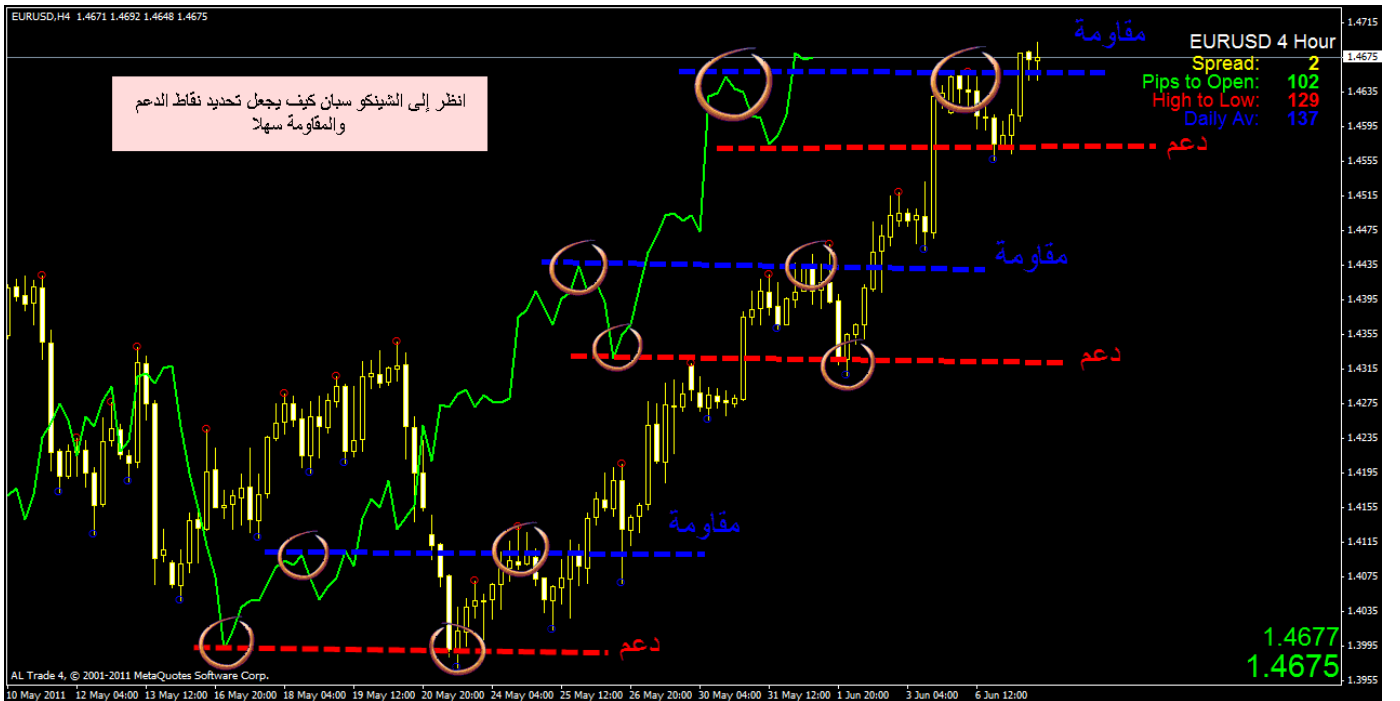

طبعاً الدرس سهل وبسيط إن شاء الله على الجميع ولذلك التدريب التطبيقي لن يكون صعباً بإذن الله.

تدريب بحثي تطبيقي:

حدد مستويات الدعم والمقاومة على الشينكو وأرفق الشارت هنا ليتم التعليق عليه.

نموذج مستوى الشينكو

نموذج مستوى الشينكو أو نموذج رأس الشينكو كما يحب الأستاذ محمد عبد الرحمن تسميته هو من أهم نماذج الأيشميكو التي نستطيع أن نقرر بناءً عليها الدخول في السوق، أو جني الأرباح ثم معاودة الدخول في السوق عند كسره أو اختراقه، وسنتعرف في التالي على هذا النموذج وكيفية تكوينه وتحديدته وأنواعه وطريقة المضاربة بواسطته.

كيفية تكون نموذج مستوى الشينكو وكيفية

تحديده:

(الشرح سيكون مثالاً على ترند صاعد)

١- لاتنسى عزيزي متاجر الأيشميكو أننا لا نستخدم الشينكو أو أي خط من خطوط النظام وحده بل يجب استخدام جميع خطوط النظام والعمل بها جميعاً.

٢- نبحت عن خروج السعر من سحابة الكوموسبان وحينها سيكون السعر خارج سحابة الكوموسن بمعنى آخر أعلى الكوموسن، ويكفي فقط خروج التتكن سن من سحابة الكوموسبان وهذا الشرط أساسي يجب أن يكون التتكن سن خارج الكوموسبان، إلا في حالة نموذج الشينكو غير المباشر يمكن أن نغفل عن خروج السعر والتتكن سن من سحابة الكوموسبان أثناء تكون النموذج، ولكن أثناء الكسر أو الإختراق يجب أن يكون السعر والتتكن سن قد خرجا من سحابة الكوموسبان، وسيتم توضيح ذلك أكثر عند شرح أنواع نموذج مستوى الشينكو.

٣- بعد ذلك يعود السعر لإختبار سحابة الكوموسن وهذا الإختبار عبارة عن إغلاق شمعة داخل الكوموسن أو افتتاح شمعة داخلها، وأنا أرى أن الإغلاق أو الإفتتاح داخل الكوموسن ليس شرطاً ويمكن أن نكتفي بذيل الشمعة إذا دخل الكوموسن وحدث الإغلاق خارجها في حالة خاصة، وهي عندما يتحرك السعر حركة سريعة وقوية صعوداً في الإتجاه الصاعد، أو هبوطاً في الإتجاه الهابط وبسبب تلك الحركة يبتعد عن التتكن سن كثيراً، ثم يعود للتصحيح ويلامس الكوموسن بذيل الشموع ولا يستطيع الإغلاق أو الإفتتاح داخلها.

٤- عندما يختبر السعر سحابة الكوموسن نحدد أعلى قمة للشينكو تكونت قبل اختباره لسحابة الكوموسن ونرسم عليها خط أفقي.

لاحظوا المثال التالي عن كيفية تحديد نموذج مستوى الشينكو:

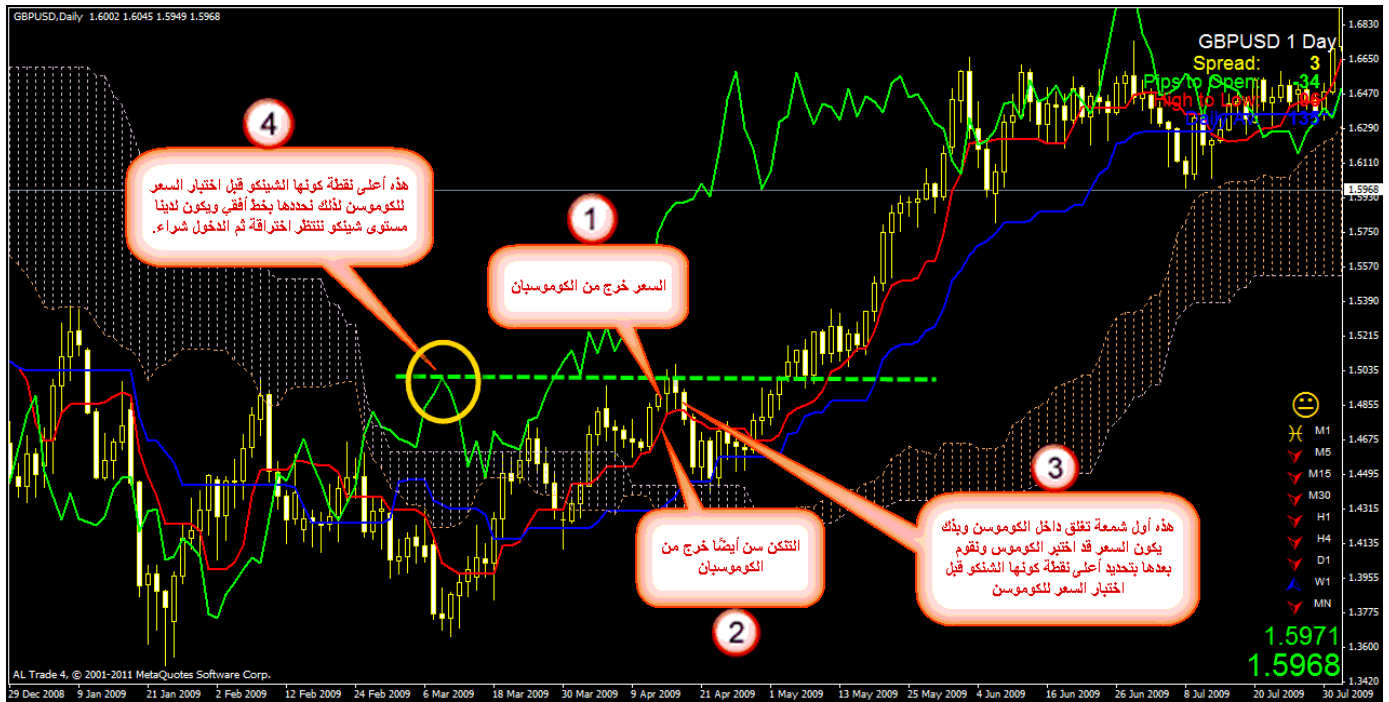

إلى هنا نكون قد تعلمنا كيف نحدد نموذج مستوى الشينكو، ونأتي الآن لشرح شروط الكسر أو الإختراق.

• شروط الكسر أو الإختراق لنموذج مستوى الشينكو:

بما أننا شرحنا كيفية تكون نموذج مستوى الشينكو وكيفية تحديده على مثال لترند صاعد، سنشرح هنا شروط الكسر أو الإختراق على مثال لترند هابط وهي نفس الشروط في الترند الصاعد ولكن بالعكس:

- ١- نبحث عن شمعة هبوطية قوية ومن الأفضل أن تكون شمعة ليموزين جسمها أكبر من ظلها العلوي إن وجد وتكون قد كسرت مستوى الشينكو وأغلقت تحته.
- ٢- يجب أن يكون على أقل تقدير ثلث جسم شمعة الكسر تحت مستوى الشينكو بعد الإغلاق وهذا شرط أساسي وهام جداً.
- ٣- عندما تغلق شمعة الكسر ومعظم جسمها فوق مستوى الشينكو أي أن الجزء الأصغر من جسم الشمعة يكون تحت مستوى الشينكو ولم يتحقق شرط الكسر عند الإغلاق تحت المستوى، وهو أن يكون ثلث جسم الشمعة على الأقل تحت المستوى، ننتظر افتتاح وإغلاق شمعة هبوطية تحت المستوى للتأكيد ثم الدخول، أو ننتظر اختبار السعر لخط التكن سن بعد كسره لمستوى الشينكو والدخول مع ذلك الإختبار.
- ٤- يجب أن تكون شمعة الكسر أكبر جسمًا من الشموع التي قبلها والتي لم تنجح في كسر المستوى، لأن ذلك يدل على وجود الزخم وقوة البيع التي دفعت السعر للهبوط وبالتالي كسر مستوى الشينكو.

٥- من الممكن إهمال شروط جسم الشمعة التي تكسر مستوى الشينكو إذا كانت قد ارتدت من خط التنكن سن أو الكيجن سن باتجاه الكسر

لاحظوا المثال التالي عند توفر شروط الكسر الصحيح:



• أنواع نموذج مستوى الشينكو:

ينقسم نموذج مستوى الشينكو إلى نوعين وهي كالتالي:

- النوع الأول ويطلق عليه (نموذج مستوى الشينكو المباشر) وهو الذي يتكون فوق سحابة الكوموسبان في حالة الصعود أو تحتها في حالة الهبوط، وجميع الخطوط تكون في نفس الجهة التي يتكون فيها النموذج، يعني فوق الكوموسبان في حالة الصعود وتحتها في حالة الهبوط، وهذا النوع يتكرر أكثر من مرة أثناء الترند وهذا مثال عليه:

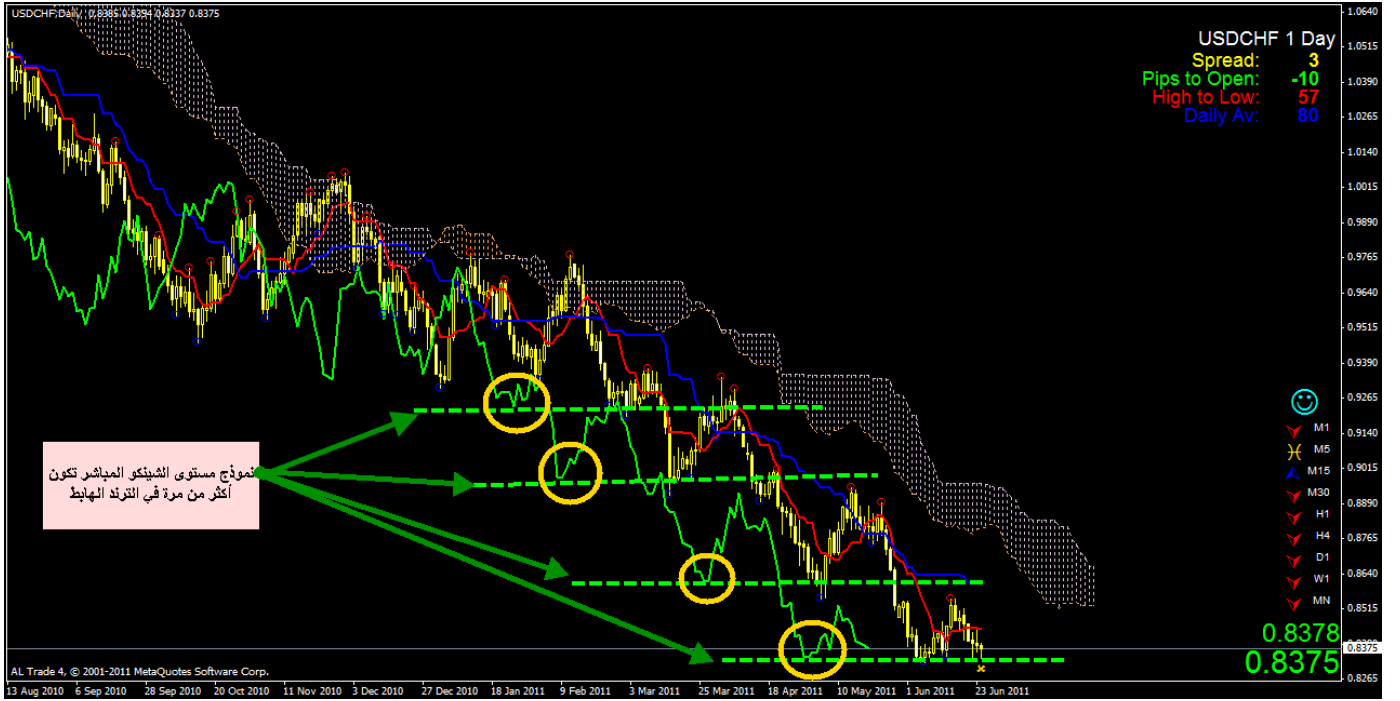

- النوع الثاني ويطلق عليه (نموذج مستوى الشينكو غير المباشر) وله ثلاث حالات وهي كالتالي:
الحالة الأولى:

أن يتكون في حالة الصعود مثلا داخل سحابة الكوموسبان أو أسفلها، ويكون السعر وخط التكن سن داخل سحابة الكوموسبان ولم يخرج منها أثناء تكون النموذج، ولكن يجب أن يكونا قد خرجا من سحابة الكوموسبان أثناء اختراق نموذج مستوى الشينكو لأعلى. وعكس ما ذكر في هذه الحالة في أثناء الهبوط. لاحظوا المثال التالي:



الحالة الثانية

أن يتكون نموذج مستوى الشينكو غير المباشر في حالة الهبوط مثلا داخل سحابة الكوموسبان أو فوقها، ويكون السعر والتكن سن قد خرجا من سحابة الكوموسبان، وعكس ماذكر في هذه الحالة أثناء الصعود. لاحظوا المثال التالي:



الحالة الثالثة

أن يتكون نموذج مستوى الشينكو غير المباشر في حالة الهبوط مثلا داخل سحابة الكوموسبان أو فوقها، ويكون السعر خارج سحابة الكوموسبان، والتكن سن لم يخرج من الكوموسبان ولكنه في طريقه للخروج منها، وعند كسر نموذج مستوى الشينكو المتكون يجب أن يكون التكن سن قد خرج من سحابة الكوموسبان. وعكس ماذكر في هذه الحالة أثناء الصعود. لاحظوا المثال التالي:

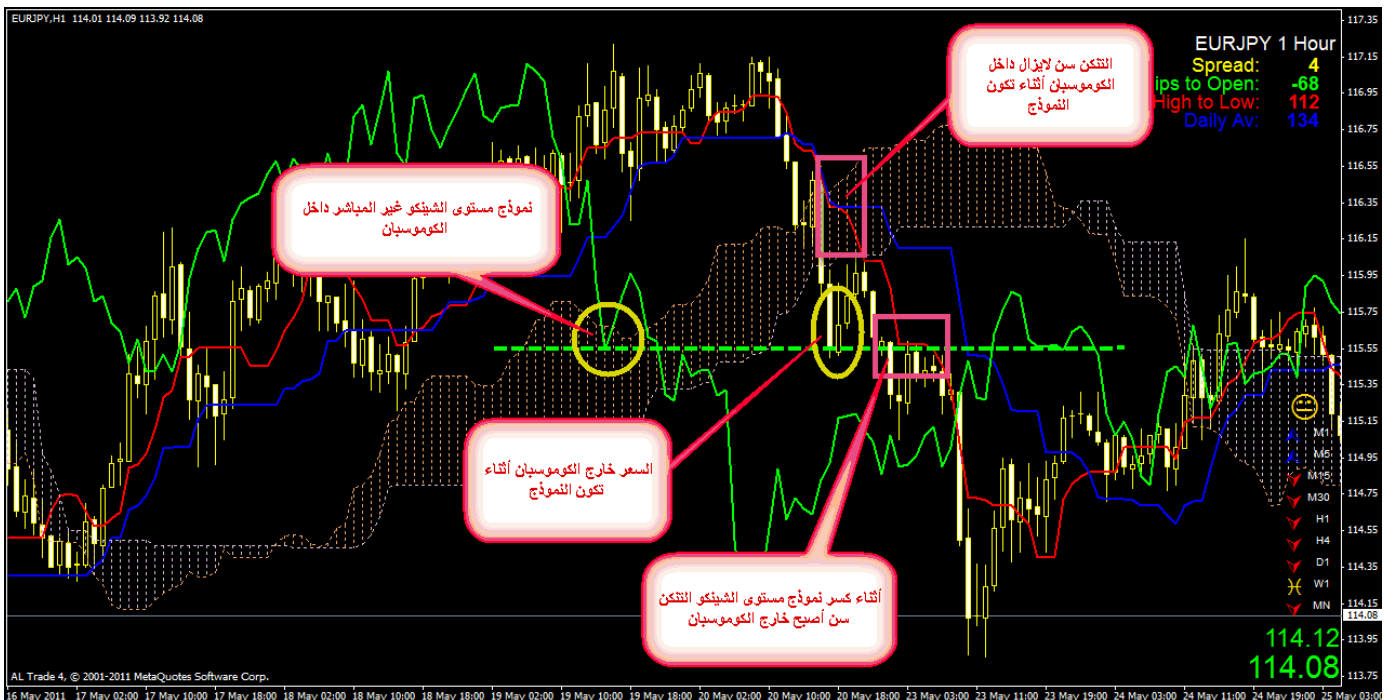

● معلومات هامة عن مستوى الشينكو:

- لا يهم موقع الشينكو من الكوموسبان عند رسم المستوى، و لكن ما يهم هو موقع الشينكو عند شمعة كسر أو اختراق المستوى، فإذا كان الترنند صاعد وحصل اختراق لمستوى الشينكو يجب أن تكون الشينكو فوق الكوموسبان أثناء ذلك، ومن الممكن أن نغفل عن هذه النقطة في حال كانت الشينكو على وشك الخروج من الكوموسبان وتواجه منطقة سهلة الكسر أو الإختراق كما تعلمنا في درس خصائص الشينكو، وهذه الحالة تحدث في مستوى الشينكو غير المباشر وهي نادرة الحدوث، إذ أنه في الغالب عند كسر أو اختراق مستوى الشينكو غير المباشر تكون الشينكو خارج الكوموسبان.
- ليس شرطاً أن يتكون نموذج مستوى الشينكو في أوقات كسر أو اختراق سحابة الكوموسبان، وممكن أن يتكون بعد فترة من اختراق السعر أو كسره لسحابة الكوموسبان، وقد يتكون أكثر من مرة في نفس الترنند كما شرحنا ذلك في نموذج مستوى الشينكو المباشر.
- أساس نموذج مستوى الشينكو أنه عندما يخرج السعر من سحابة الكوموسبان ثم يعود لإختبار سحابة الكوموسن، ننتظر إرتداد السعر من الكوموسن، فإذا نجح الإرتداد بكسر أو اختراق مستوى الشينكو يكون دخولنا.

● المضاربة تبعاً لنموذج مستوى الشينكو:

في كتاب الأستاذ محمد ذكر مثال على الدخول في عملية بيع، وأنا هنا سأذكر العكس بمثال على عملية شراء وهي كالتالي:

بعد الشمعة التي تخترق المستوى (طبعاً شمعة تكون صعودية ويكون ثلث جسمها على الأقل فوق المستوى عند إغلاقها) ندخل شراء مع افتتاح الشمعة التالية أو مع إعادة اختبار مستوى الشينكو الذي تم اختراقه، ونضع الأستوب تحت لو شمعة الإختراق بـ(10) نقاط مثلاً + السبريد وتحديد هدف معين، وسوف نتعلم كيفية تحديد الأهداف في الدروس القادمة عند شرح سحابة الكوموسبان إن شاء الله.

في حالة عدم توفر شروط الإختراق الصحيح في شمعة الإختراق، ننتظر أن يخترق التكن سن نفس مستوى الشينكو، وندخل بسعر السوق أو عند اختبار السعر للتكن سن نفسه بعد اختراقه لمستوى الشينكو، ونجعل الأستوب هو الكيجن سن إذا كان قد اخترق مستوى الشينكو، وإذا لم يكن قد اخترقه نجعل الأستوب مستوى الشينكو نفسه مع مراعاة الـ(10) نقاط + السبريد في جميع الحالات.

عندما يعود السعر لإختبار مستوى الشينكو المخترق ويكون الكيجن سن موجود عند المستوى فتلك تكون فرصة دخول ممتازة، والأستوب يكون تحت لو شمعة الإختراق الأولى قبل إعادة الإختبار بـ(10) + السبريد.

إلى هنا يكون درس نموذج مستوى الشينكو قد انتهى، وسيكون هذا الأسبوع إن شاء الله مخصص للتطبيق العملي على نموذج مستوى الشينكو من واقع السوق على حسابات تجريبية وأكرر تجريبية وليست حقيقية، فحتى الآن لم ننتهي من شرح النظام كاملاً والتطبيق عليه حتى يكون بالغمكان المتاجرة به على الحسابات الحقيقية.

وأترككم مع هذا الفيديو التعليمي للأستاذ محمد عبد الرحمن عن نموذج مستوى الشينكو وبعده صور عن حالات لنموذج مستوى الشينكو مأخوذة من كتاب الأستاذ للفائدة.

رابط شرح فيديو لنموذج مستوى الشينكو:

صور لحالات نموذج مستوى الشينكو من كتاب الأستاذ محمد عبد الرحمن مرفق بها الشرح:

ملحوظة هامة جدا

ليس كل تذبذب للشينكو هو مستوى شينكو حتى لو دخل السعر الكوموسن عدة مرات أثناء التذبذب مادام مستوى الشينكو الأول الذي حددناه لم يتم كسره أو اختراقه. إلا في حالتين وسأشرحها بمثال على ترند صاعد:

الحالة الأولى:

إذا حددنا مستوى شينكو في حالة الصعود ثم قام السعر باختراقه والإغلاق فوقه وتوفرت في هذا الإختراق جميع الشروط (يعني شمعة صعودية قوية أغلق ثلث جسمها على الأقل فوق المستوى) ولكن بعد الإختراق حصل هبوط للسعر ودخل الكوموسن مرة أخرى وحصل مع هذا الهبوط ضرب للأستوب أو لم يحصل، هنا نحدد مستوى الشينكو الجديد الذي يقع أعلى المستوى السابق، لأن المستوى السابق تم اختراقه وتكون مستوى جديد فوقه لذلك أصبحت أهميته أضعف.

الحالة الثانية:

وهي إذا حددنا مستوى شينكو في حالة الصعود والسعر لم يتمكن من اختراقه، وهبط وكسر الكوموسبان لأسفل أي كسرهما وأغلق خارجها ثم عاد واخترقها لأعلى وكون مستوى شينكو جديد تحت المستوى السابق، هنا نعتمد مستوى الشينكو الجديد ونعمل بناءً عليه، ويكون مستوى الشينكو السابق هدف لصفقتنا إذا ماتم اختراق مستوى الشينكو الجديد بكامل الشروط.

ملحوظة :

الإغلاق داخل الكوموسبان عند ارتداد السعر من مستوى الشينكو دون كسرهما أو اختراقهما لا يشترط معه رسم مستوى شينكو جديد عند عودة السعر في نفس الاتجاه السابق، لأنه في الغالب ستجد أن مستوى الشينكو السابق قريب من السعر بعد عودته وخروجه من الكوموسبان في نفس الاتجاه السابق.

لكن!

إذا أغلق السعر داخل الكوموسبان بعد ارتداده من مستوى الشينكو، ثم عاد في نفس الاتجاه السابق وخرج من الكوموسبان وتكون مستوى شينكو جديد تحت المستوى السابق، وبين المستوى الجديد والسابق مساحة حرة تسمح بالمتاجرة نعمل بالمستوى الجديد والهدف هو

المستوى السابق.

لأننا إذا أهملنا المستوى الجديد وهو بعيد عن المستوى السابق بـ 150 أو 200 نقطة مثلاً فسوف نضيع تلك النقاط ونحن ننتظر كسر أو اختراق المستوى السابق، لذلك من الأفضل أن نجعله هدفاً لصفقتنا بناءً على المستوى الجديد أفضل من انتظار كسره أو اختراقه، لأنه قد يصل له السعر ويرتد مرة أخرى فيكون انتظارنا بلا فائدة ونكون قد ضيعنا فرصة دخول جيدة.

خط التنكن سن (عصب الترند)

كلمة تنكن باليابانية تعني الرقم (9) وكلمة سن تعني (نهر) يعني بالعربية النهر التاسع، وهو عبارة عن المتوسط الحسابي لآخر 9 شموع حسب الإطار الزمني المستخدم، بمعنى آخر هو عبارة عن حاصل جمع (أعلى هاي لآخر 9 شموع + أقل لو لآخر 9 شموع) ÷ 2، وهو غير مزاح للأمام أو الخلف. لاحظوا الصور التالية للتعرف على خط التنكن سن:

2- التتكن سن (عصب التردد)

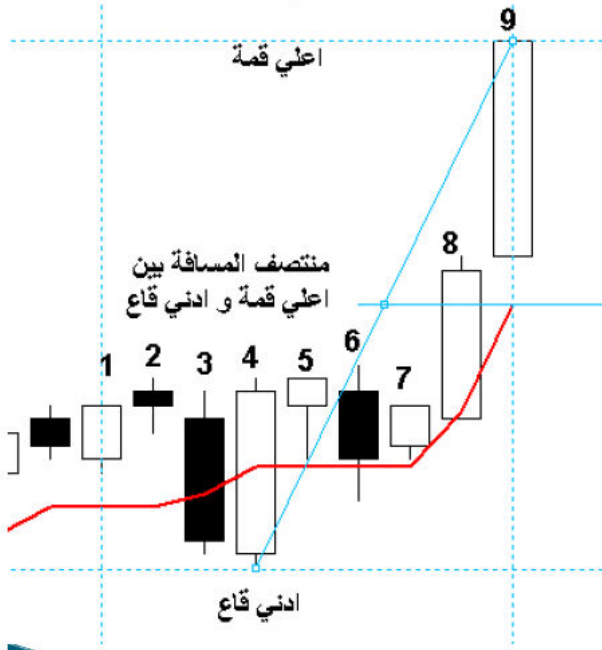

التتكن سن:

المتوسط الحسابي لاعي

قمة و ادني قاع

لاخر 9 شموع

(اي مجموعهما مقسوم

علي اثنين).

Ichimoku Kinko Hyo [?] [X]

Parameters Colors Visualization

Tenkan-sen: 9

Kijun-sen: 26

Senkou Span B: 52

Ichimoku Kinko Hyo [?] [X]

Parameters Colors Visualization

Tenkan-sen: Red — —

Kijun-sen: Blue — —

Chinkou Span: Lime — —

Up Kumo: SandyBrown —

Down Kumo: Thistle —

OK Cancel Reset

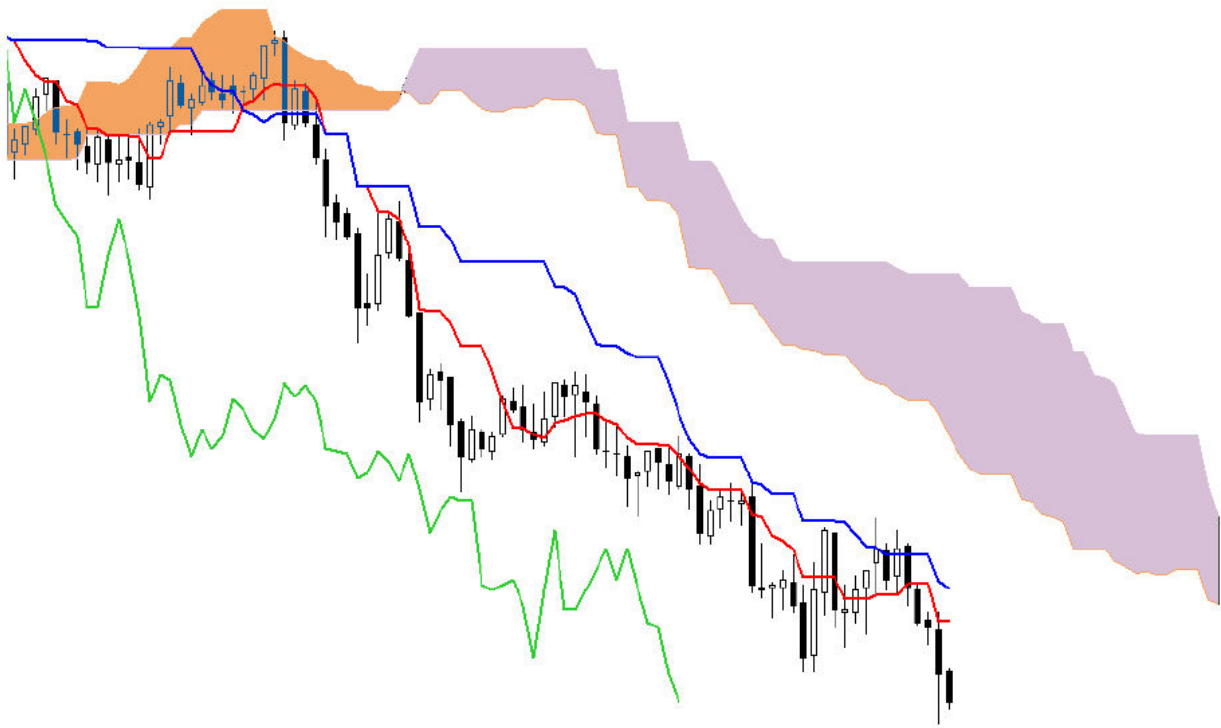

التنكن سن هو الخط الاحمر

الايثيموكو كنكو هيو من الساطة الي الاحتراف -
MohamedEgyForex

72

العلاقة بين التنكن سن والسعر

من خلال إعدادات نظام الأيشميكو كنكو هايو 9-26-52 نعلم أن خط التنكن سن الذي يمثل المتوسط الحسابي 9 لآخر تسع شموع حسب الإطار الزمني المستخدم هو أسرع خط في النظام بعد الشينكو، والتنكن سن هو المسئول عن استقرار السعر في نظام الأيشميكو كنكو هايو، ونقصد باستقرار السعر هو ثباته في نفس الإتجاه الحالي سواءً كان الإتجاه صاعد أو هابط، بحيث يكون قادرًا على كسر أو اختراق الدعوم والمقاومات التي يواجهها في طريقة، فكلما كان السعر فوق التنكن سن في الترنند الصاعد وفي نفس الوقت قريب منه فعند ذلك نقول أن السعر مستقر في الإتجاه الصاعد الحالي، وإذا واجه نقطة مقاومة وهو لا يزال قريبًا من التنكن سن ولم يبتعد عنه فإن احتمال اختراق المقاومة هنا كبير حتى لو تعثر قليلاً خاصة إذا تحرك التنكن سن مع السعر باتجاه الإختراق، ولكن الإختراق ليس مأكداً بل محتملاً بشكل كبير، فلا شيء مؤكد في أسواق المال وكل شيء فيها قائم على الإحتمال، أما إذا واجه السعر تلك المقاومة وهو بعيد عن التنكن سن فإن احتمال الإرتداد منها متوقع بشكل أكبر من اختراقها، لأن السعر وصلها وهو غير مستقر لأنه بعيد عن التنكن سن.

وهنا نقول أن التنكن سن قد ينفع في التعرف وفلترة الإختراق الكاذب للمقاومة أو الكسر الكاذب للدعم، بحيث إذا تم إختراق مقاومة في الترند الصاعد مثلاً وأغلق السعر فوقها ولاحظنا أن التنكن سن بعيد عن السعر عند الإغلاق فوق المقاومة، فعند ذلك نكون حذرين في دخول السوق لأن الإختراق الذي حصل للمقاومة قد يكون إختراق كاذب باحتمال كبير، لأن التنكن سن بعيد عن السعر عند إغلاقه فوق المقاومة، وهذا لا يمنحه الاستقرار والثبات فوقها، بل إن ارتداده تحت المقاومة لأسفل محتمل بشكل أكبر من مواصلته الصعود.

وعندما يكون السعر فوق التنكن سن في ترند صاعد مثلاً، وصعد بقوة بفعل حركة سريعة وأصبح بعيد عن التنكن سن هنا نقول أن السعر أصبح غير مستقر في الاتجاه الصاعد الحالي، وقد يرتد في أي لحظة من نقطة مقاومة للتصحيح حتى يقترب من التنكن سن ليصبح مستقرًا مرة أخرى.

وهنا تكون لدينا قاعدة هامة وهي كلما كان التنكن سن قريب من السعر كلما كان الترند أقوى وأكثر ثباتًا، خصوصًا عند اقتراب السعر من مقاومة أو دعم، أو كسر أو إختراق ترند أو قناة سعرية أو إنهاء موجة تصحيحية.

ودائمًا في الترند المستقر يعود السعر لاختبار التنكن سن ثم يستكمل اتجاهه مرة أخرى ، حيث أن التنكن سن يعتبر دعم أو مقاومة متحركة مع السعر في الاتجاه الصاعد أو الهابط، وتزداد قوته كلما كان مستوي (فلاتد) يعني عندما يتحرك بشكل عرضي أو أفقي، فعندما يصطدم السعر بالتنكن سن أو المستوى الذي كان فيه التنكن سن (فلاتد) مستوي ويتحرك عرضيًا فإنه يرتد ويعود في نفس الاتجاه، وفي حالة كسر التنكن سن في الاتجاه الصاعد والإغلاق تحته يكون السعر قد اختبر الكوموسن وأغلق داخلها بكسره وإغلاقه تحت التنكن سن، وذلك يعني أن الاتجاه بدأ يضعف وقد تكون بداية للتصحيح ويمكن تكون بداية تغير الاتجاه خاصة إذا كون التنكن سن زاوية عكسية، وهنا أنت فكرة نموذج مستوى الشينكو الذي تعلمناه في الدروس السابقة، حيث أن كسره أو إختراقه يدل على عودة الترند من حالة الضعف إلى القوة والسعر من حالة عدم الاستقرار إلى الاستقرار مرة أخرى شرط أن يكون التنكن سن قريب من السعر عند كسره أو إختراقه لمستوى الشينكو، أما في حالة إختراق أو كسر نموذج مستوى الشينكو وكان التنكن سن بعيد عن السعر، فإنه من الأفضل عدم الدخول مباشرة بعد شمعة الكسر أو الإختراق لأن السعر غير مستقر أثناء ذلك الإختراق أو الكسر، و الأفضل انتظار الدخول مع إعادة اختبار المستوى ليكون السعر أثناء ذلك قد استقر باقترابه من التنكن سن، أو انتظار التنكن سن حتى يخترق أو يكسر مستوى الشينكو ذلك والدخول عند ملامسته واختباره من قبل السعر. وبالنسبة لزوايا التنكن سن سنتعرف عليها أكثر في الدروس القادمة عن التنكن سن إن شاء الله تعالى.

كان الشرح السابق مثالاً في حالة الاتجاه الصاعد وعكسه صحيح بالنسبة للاتجاه الهابط.

لاحظوا الأمثلة التالية:

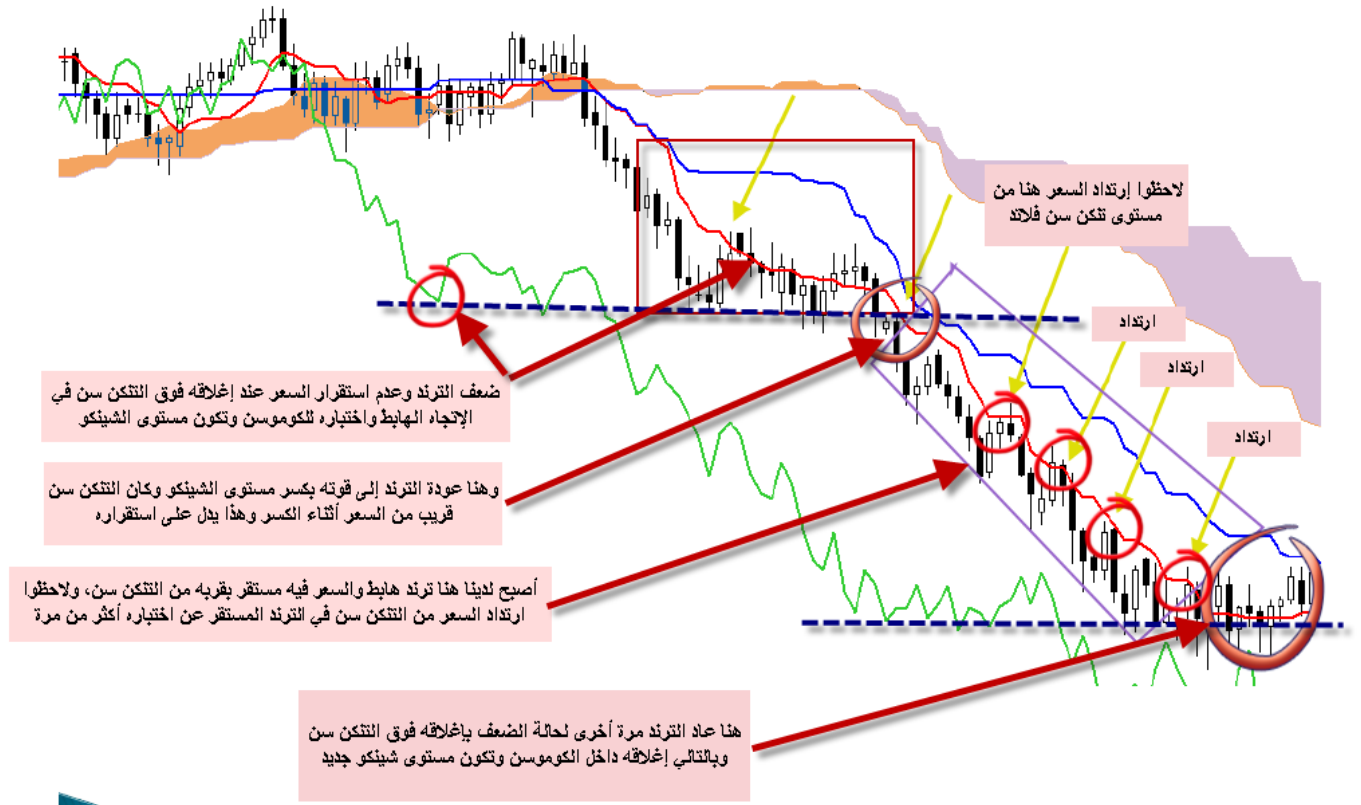

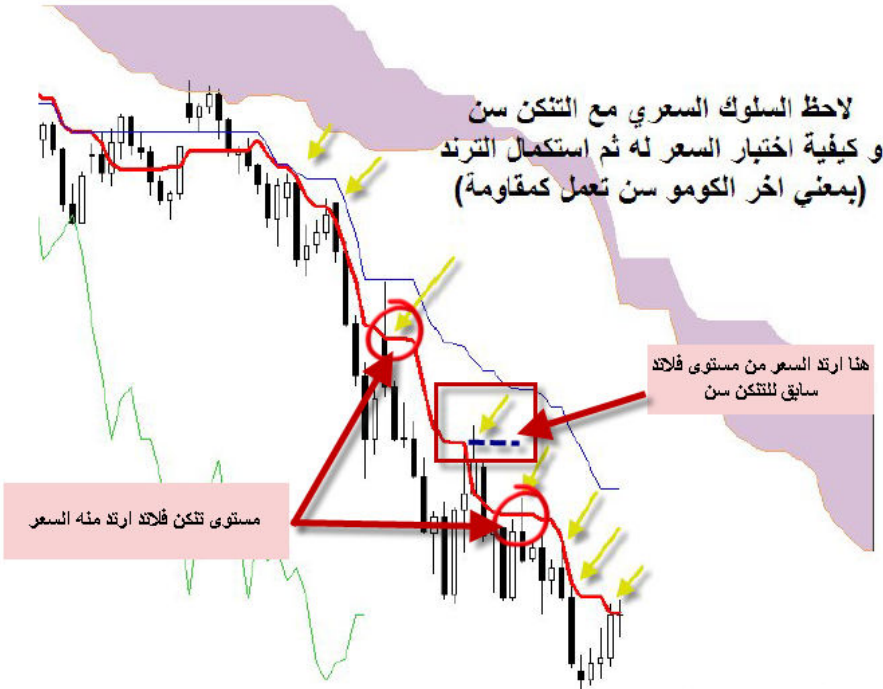

و لاحظ ايضا نوع الشموع الهبوطية المتكونة عند
التتكن سن مع تذكر انك تدخل عند الاختبار و لا
تنتظر اغلاق الشمعة كما سنري ذلك لاحقا.

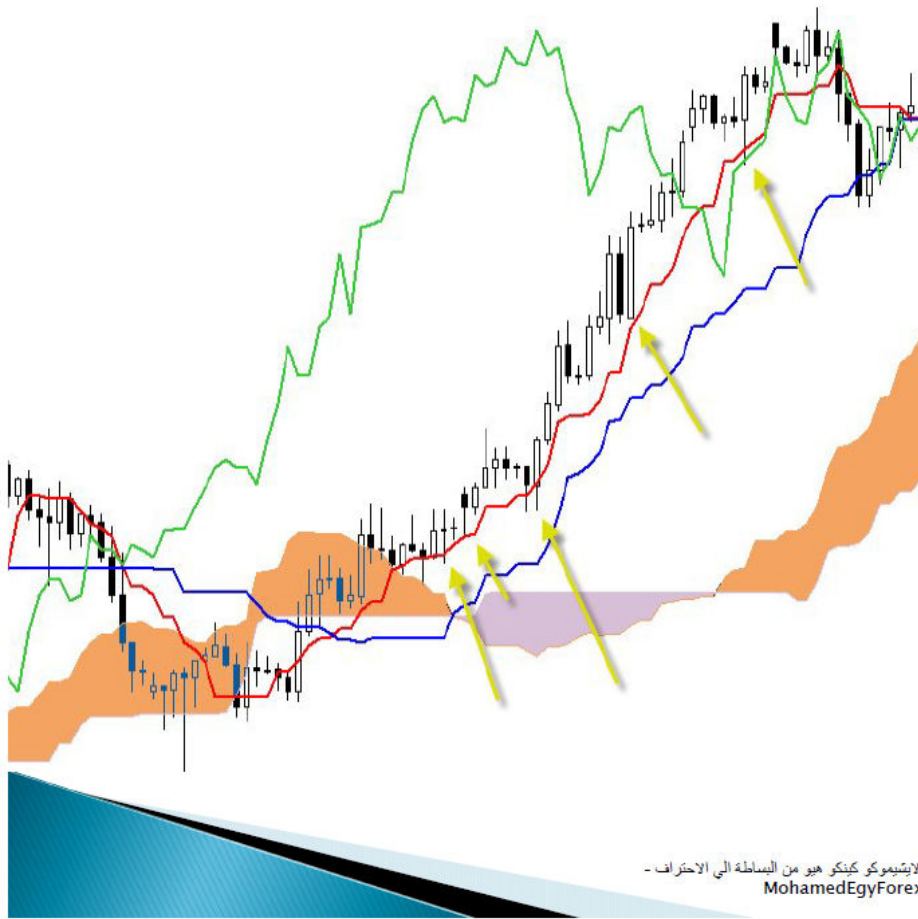

76







تدريب بحثي تطبيقي:

- س1/ وضح بمثال متى يكون السعر مستقرًا في الإتجاه الواضح ومتى لا يكون مستقرًا؟
- س2/ وضح بمثال متى يكون الإحتمال كبير في كسر الدعم أو اختراق المقاومة من قبل السعر ومتى لا يكون ذلك؟
- س3/ بمثال عودة السعر لاختبار التنكن سن في الترنند المستقر ثم مواصلته في نفس إتجاهه السابق؟

مستويات التنكن سن

كما لاحظنا العلاقة بين السعر والتنكن سن نريد أن نلاحظ مستويات الدعم والمقاومة لخط التنكن سن. هل تذكرون مستويات الشينكو التي تعتبر دعم أو مقاومة للسعر عندما يختبر الكوموسن؟

الشينكو كما قلنا من قبل هي نفسها السعر ممثل خطيًا (لاين شارت) ومزاح للخلف 26 شمعة أو بار ويجب أن لا تنسوا ذلك أبدًا، فعندما يواجه السعر مستوى لا يتمكن من تجاوزه ويعود لاختبار سحابة الكوموسن نحدد ذلك المستوى بخط أفقي باعتباره دعم أو مقاومة للسعر نفسه، وذلك المستوى الذي وقف في طريق السعر ومنعه من عمل هاي أو لو جديد أو قمة أو قاع جديدة نسميه بنموذج مستوى الشينكو. إذن نفهم مما سبق أن نموذج مستوى الشينكو هو عبارة عن دعم أو مقاومة قوية للسعر نفسه.

هنا لدينا مستويات التنكن سن وهي تختلف عن مستويات الشينكو، فمستويات التنكن سن تعتبر دعم أو مقاومة للتنكن سن نفسه، فعندما لا يتمكن التنكن سن من تجاوز مستوى سابق له ويعجز عن تكوين مستوى أعلى أو أدنى من مستواه السابق، فإن ذلك المستوى الذي يعجز عن تجاوزه يعتبر بمثابة دعم أو مقاومة له، ونلاحظ في نفس الوقت أن السعر نفسه يعجز عن تجاوز مستويات الدعم والمقاومة الخاصة به كمستويات الشينكو والقمم والقيعان السعرية السابقة والتي تكون قريبة من مستويات التنكن سن التي يعجز التنكن سن عن تجاوزها، وعندما لا يستطيع التنكن سن والسعر تجاوز مستويات الدعم والمقاومة الخاصة بهما، نلاحظ أن السعر يرتد ويبدأ في التذبذب وضعف الحركة.

ولكن عندما يقوم التنكن سن بتجاوز مستوياته فإن السعر أيضاً يقوم بتجاوز مستوياته من الدعم والمقاومة حسب القمم والقيعان السابقة ومستويات الشينكو، وتجاوز التنكن سن لمستوياته يساعد كثيراً في معرفة الكسر أو الإختراق الكاذب لمستويات الشينكو والدعم والمقاومة الخاصة بالسعر، لذلك عندما يقوم التنكن سن بتكوين قمم وقيعان جديدة خاصة به فإن ذلك يساعدنا في الانفجارات السعرية وتنقية الفرص الجيدة في أوقات ضعف السيولة، أما عندما لا يتمكن التنكن سن من تكوين قمم أو قيعان جديدة فإن ذلك بمثابة تنبيه مبكر لضعف الترنند أو تغير الاتجاه.

لاحظوا الأمثلة التالية:

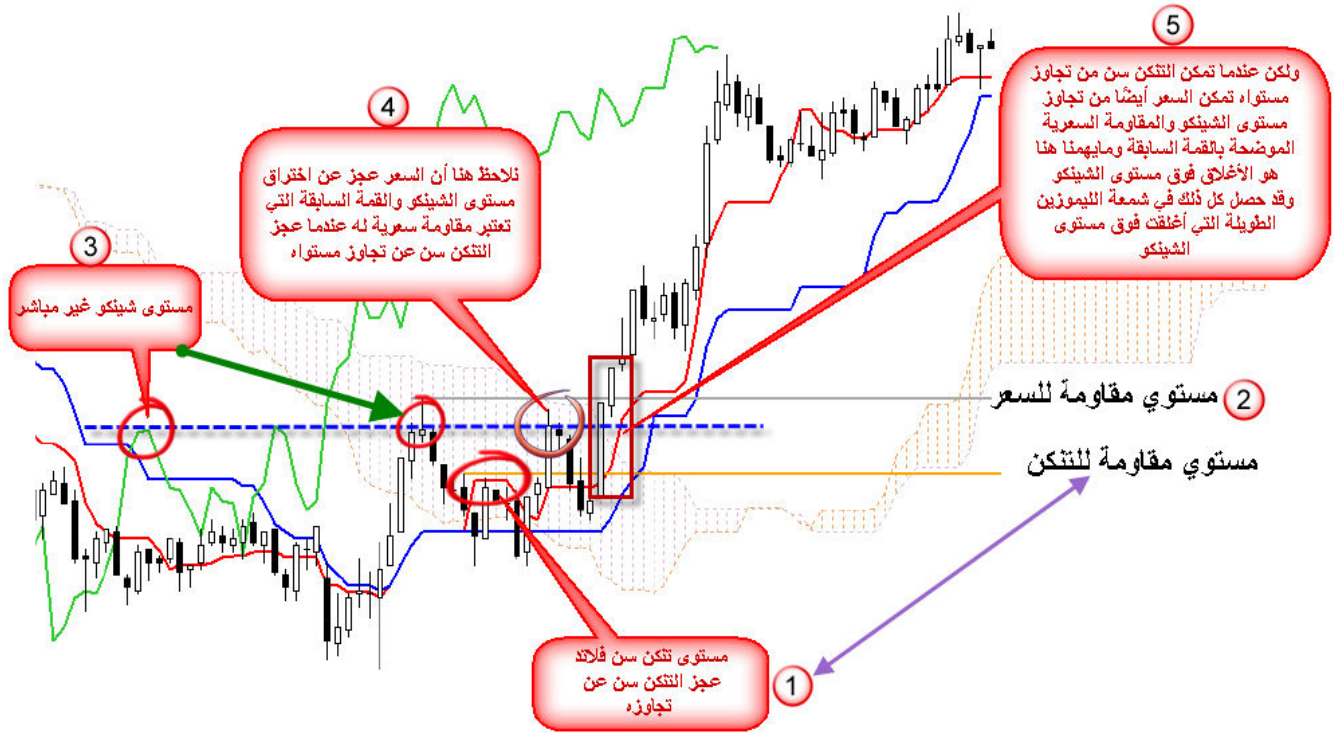

مثال آخر علي مستويات التنكن سن

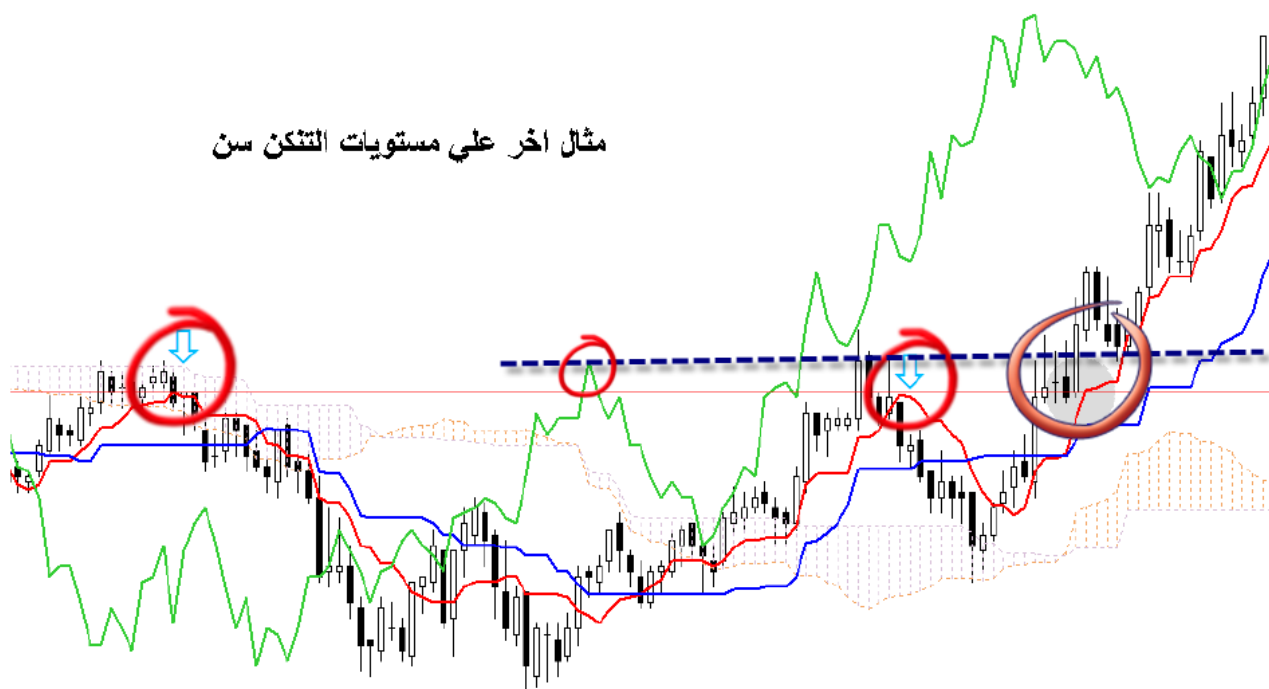

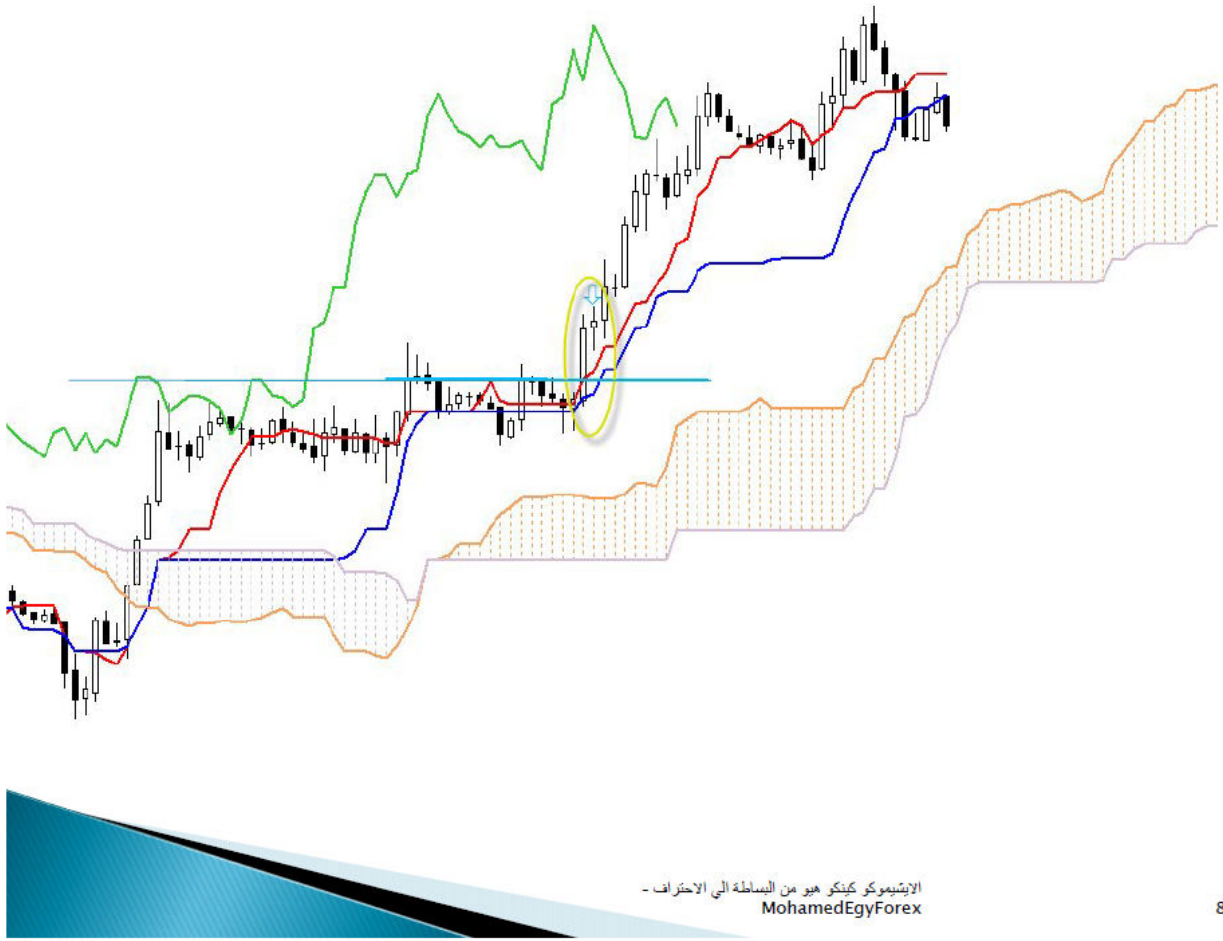

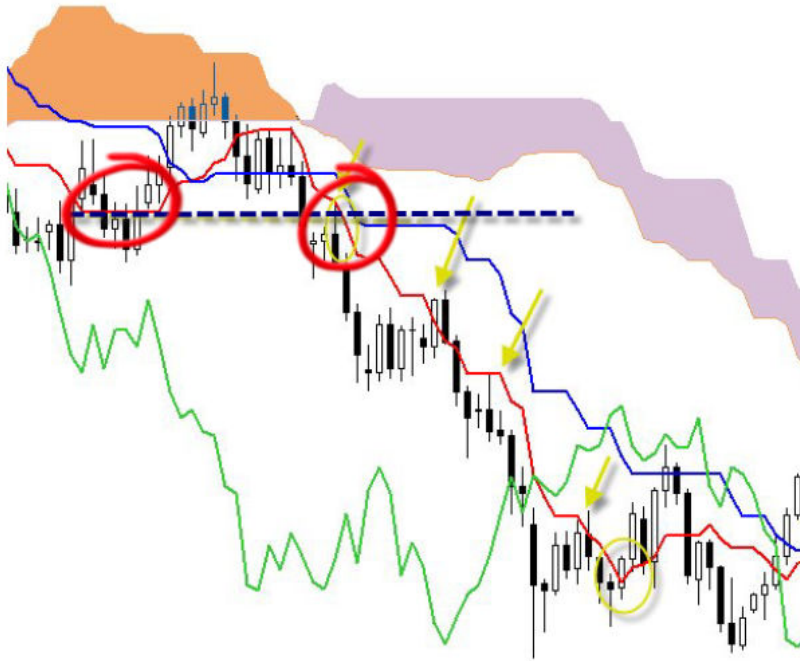

و الذي يجب ملاحظته باهتمام ايضا هو مستويات التي
يواجهها التنكن سن من مقاومات و دعوم مثل السعر
وحركته في تكوين قمم و قيعان جديدة وكيف يساعد ذلك
في الانفجارات السعرية و تنقية الفرص في اوقات ضعف
السيولة و التنبية المبكر لتغير او ضعف التوازن.

MohamedEgyForex

81

١. طريقة تحديد مستوى التنكن سن

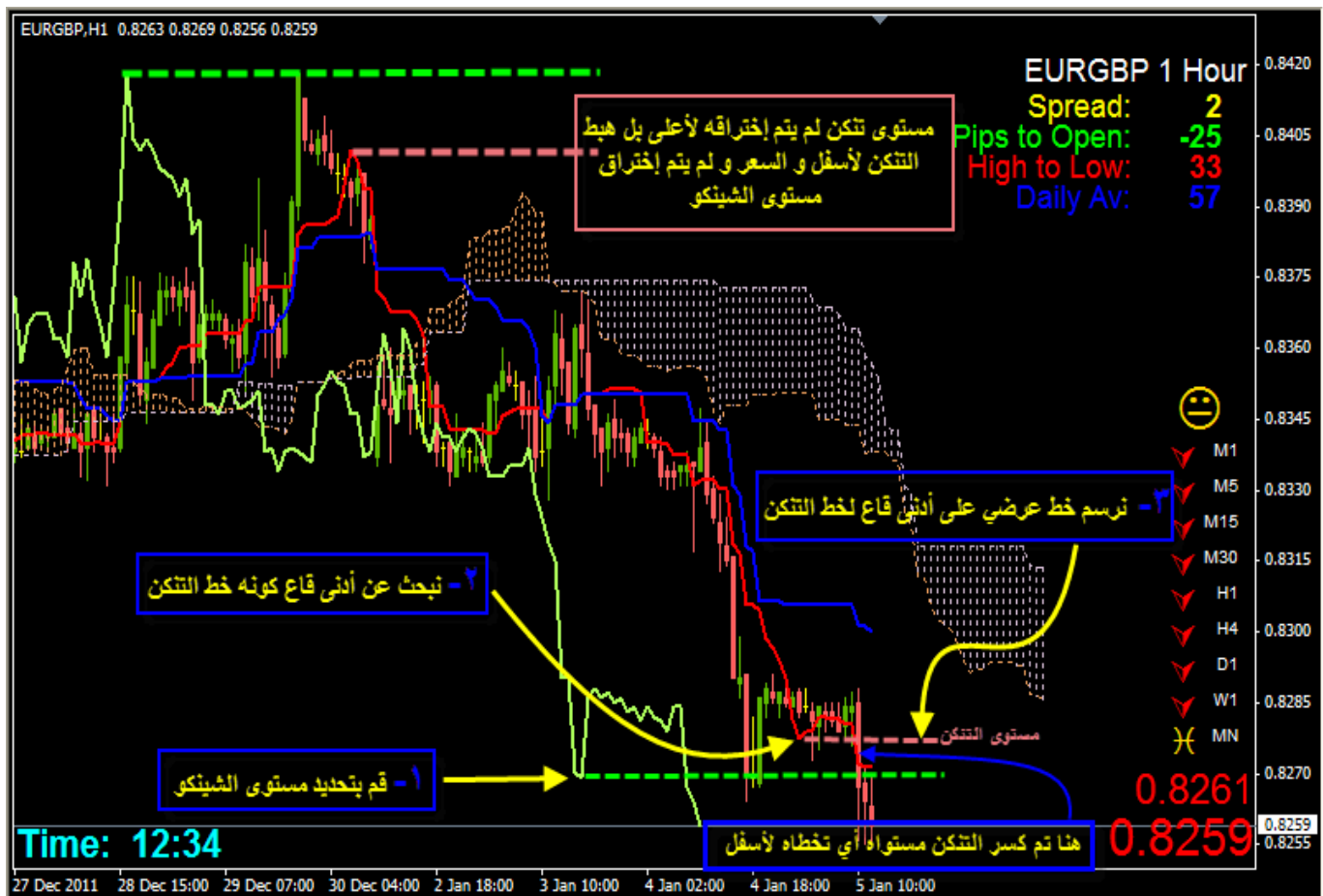

بالنسبة لإتجاه الهابط:

1- قم بتحديد مستوى الشينكو كما تعلمنا .

2- تنظر إلى خط التنكن سن هل هناك قاع قد تكون من التنكن سن نفسه ؟ و غالبا يكون قاع التنكن سن هذا قريب أو بعد القاع الذي كونه السعر ورسمنا عليه مستوى الشينكو و قد يكون قبله أو بعده

3- هنا نرسم خط عرضي على أدنى قاع للتكن سن ثم ننتظر أن يقوم خط التكن سن نفسه بكسر مستوى التكن الذي رسمناه " بمعنى أن يتجاوز خط التكن سن مستواه لأسفل " . و هذه خطوه هامه للدخول مع كسر مستوى الشينكو بالشروط الموافقه .

قد يكون مستوى التكن أيضا عبارة عن خط فلاتيد أو خط عرضي لخط التكن نفسه وليس شرطاً أن يكون قاعاً .

ملاحظات هامه جدا خاصه بمستوى التكن سن ::

- الشرح في حالة إنتظار كسر مستوى الشينكو و التكن لأسفل :

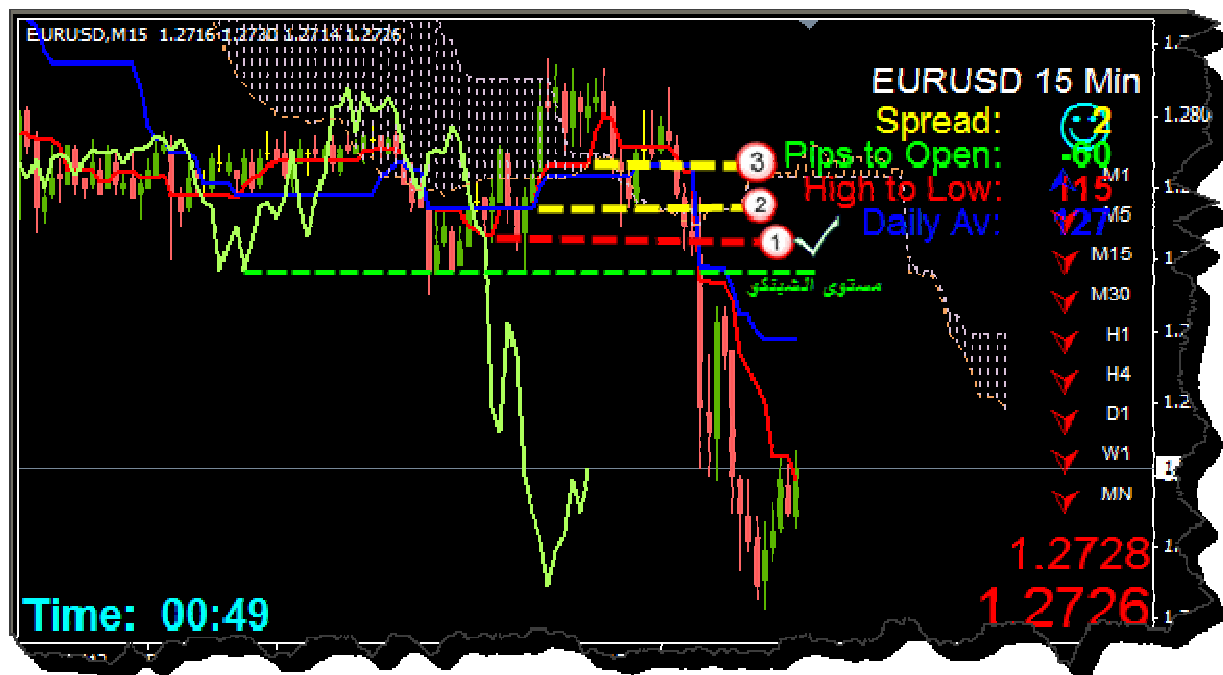

- نحن نرسم **مستوى التنكن** على أدنى قاع لخط التنكن سن أو أدنى تنكن فلاتيد يمشي بشكل عرضي و ذلك بعد أن رسمنا **مستوى الشينكو** ... **وقيل** أن يقوم السعر بكسر مستوى الشينكو إذا تكون أي مستوى تنكن سن أو قاع للتنكن سن وكان هذا المستوى الجديد للتنكن سن فوق أو أعلى المستوى الأول

للتكن فلا نعتمده ولا ننظر إليه بل نستمر في الإعتماد على مستوى التكن الأول .

"إنظر الشارت بالأسفل" لا نهتم بالمستوى رقم 2 و 3 لأنهم تكونا فوق المستوى رقم 1 وهو الأهم و الذي ننتظر كسره...

- أما إذا تكون للتكن سن قاع أدنى من القاع المرسوم عليه مستوى التكن الأول أي تكون مستوى تكن جديد أقل أو أسفل المستوى الأول و لم يتم كسر مستوى الشينكو بعد فهنا نعتمد على مستوى التكن الجديد ولا أظن هذا يحدث كثيرا إلا مع الكسر الكاذب أو الغير صحيح لمستوى الشينكو ويتكون مستوى شينكو جديد مع مستوى تكن جديد .

نقطه هامه :

- **مستوى التكن** الذي يمكن إعتماده إذا كان **فوق** مستوى التكن الأول يكون في حالة حدوث تقاطع بين التكن و الكيجن يدعم الهبوط .. وقتها من الممكن تحديد مستوى التكن الجديد فوق المستوى الأول مثل شارت الباوند السابق " إنظر الشرح بالأسفل في الشارت " ..

- إذا قمت بتحديد **مستوى التكن** سن و تم كسر مستوى الشينكو بشمعه موافقه للشروط و حدث في نفس الوقت كتانا بين التكن سن و الكيجن فلا ننتظر كسر التكن لمستواه و ندخل مع إفتتاح الشمعه التاليه للكسر

- إذا كسر التكن سن مستواه قبل أن يكسر السعر رأس الشينكو، هنا بالتأكيد سنعتمد مستوى التكن سن الجديد دون شك، لكن إن تم كسر رأس الشينكو مباشرة بعد أن كسر التكن سن مستواه، يعني كسر رأس الشينكو أتى بعد كسر التكن لمستواه بفترة قصيرة مقبولة، فلا مشكلة في الإعتماد على

كسر التنكن سن لمستواه الأول، شرط أن يكون التنكن سن قريب من السعر عندما يكسر السعر نموذج مستوى رأس الشينكو، وسحابة الكوموسن صغيرة الحجم وأصغر من الكوموسبان في نفس الوقت.

تدريب بحثي تطبيقي:

وضح بمثال مستويات التنكن سن عندما يعجز التنكن سن عن كسرها أو اختراقها، ثم وضح عندما يكسرها أو يخرقها ماذا يحدث للسعر تجاه مستويات الشينكو؟

كيفية قراءة التنكن سن

عندما نتعلم كيفية قراءة التنكن سن سيتضح لماذا أطلق عليه الأستاذ محمد عبد الرحمن "عصب الترند"، وبالنسبة لي فأنا أسميه بـ "قائد الترند" ولا أرى أي فرق بين الإسمين المهم المعنى أو الزبدة مثل مايقولون.

دعونا نتعلم الآن كيف نقرأ التنكن سن:

١- التحذير المبكر عن ضعف الترند/ ويكون ذلك بإغلاق شمعة تحت التنكن سن في الترند الصاعد، وإغلاق شمعة فوقه في الترند الهابط، وخاصة إذا كان إفتتاح الشمعة وإغلاقها داخل الكوموسن.



٢- تقاطع التنكن سن مع خط آخر في النظام مثل الكيجن سن والسبان A والسبان B ، وستوضح أهمية ذلك لاحقاً.

لكن بشكل عام تقاطعات التنكن سن مع الكيجن سن منها الإيجابية التي تأتي في نفس اتجاه الترنند ومنها السلبية التي تأتي عكس اتجاه الترنند والتي يتكون خلالها نموذج الكيجن سن، وبالنسبة لتقاطعه مع خطي السبان A والسبان B فينتج عنه دخول التنكن سن إلى سحابة الكوموسبان وهذا يعتبر سلبي، أو خروجه من سحابة الكوموسبان وهذا يعتبر إيجابي وهو الأهم، خاصة إذا كان تقاطعه مع خط السبان B للجهة الأخرى من السحابة لبداية اتجاه جديد، ولاحظوا أن أهم شيء في بداية أي اتجاه جديد على نظام الأيشميكو هو تقاطع التنكن سن مع السبان B وخروجه من سحابة الكوموسبان.



٣- قد لا يحدث أي إغلاق تحت التنكن سن في الاتجاه الصاعد أو فوقه في الاتجاه الهابط، ولا يتقاطع مع أي خط من خطوط النظام، ولا يقوم بتكوين قمم أو قيعان جديدة لنفسه، ولكنه يبقى يتحرك عرضياً "فلاتد"، هنا نراقب مستويات التنكن سن ومستويات الشينكو أيضاً.



تدريب بحثي تطبيقي:

- س1/ وضح بمثال متى يكون لدينا تحذير مبكر عن ضعف الاتجاه بناءً على التنكن سن؟
- س2/ وضح بمثال بعض التقاطعات الإيجابية والسلبية لخط التنكن سن مع خطوط النظام الأخرى؟
- س3/ وضح بمثال ما العمل عندما لا يحدث أي إغلاق فوق التنكن سن في الترنند الهابط أو تحته في الترنند الصاعد، وعندما لا يتقاطع مع أي خط من خطوط النظام الأخرى؟

أهمية خروج التنكن سن من سحابة الكوموسبان

كما وضحنا سابقاً فإن التنكن سن هو المسئول الأول عن استقرار الترنند، ولكي يتغلب السعر على مستويات الدعم والمقاومة التي تواجهه يجب أن يكون قريب من التنكن سن حتى يكون مستقراً وهذا هام

عند خروج السعر من سحابة الكوموسبان، وسحابة الكوموسبان بحديها السبان A والسبان B تعتبر دعم أو مقاومة للسعر، ولكي ينجح السعر في تجاوزها والمضي قدمًا يجب أن يخرج التنكن سن معه من الكوموسبان، وفي نفس الوقت يجب أن يكون قريب منه ليمنحه الإستقرار والثبات فوق أو تحت الكوموسبان بعد خروجه منها حسب الإتجاه.

لاحظوا الأمثلة التالية:



هذا مثال مهم ايضا
التكن سن خرج من السحابة لكن السعر فوق التكن سن يجب بالطبع
الانتظار حتي اغلاق السعر اسفل التكن سن



نفس الفكرة
فقط عندما اصبح السعر
فوق التتكن سن



الايثيموكون كينكو هيو من البساطة الي الاحتراف -
MohamedEgyForex



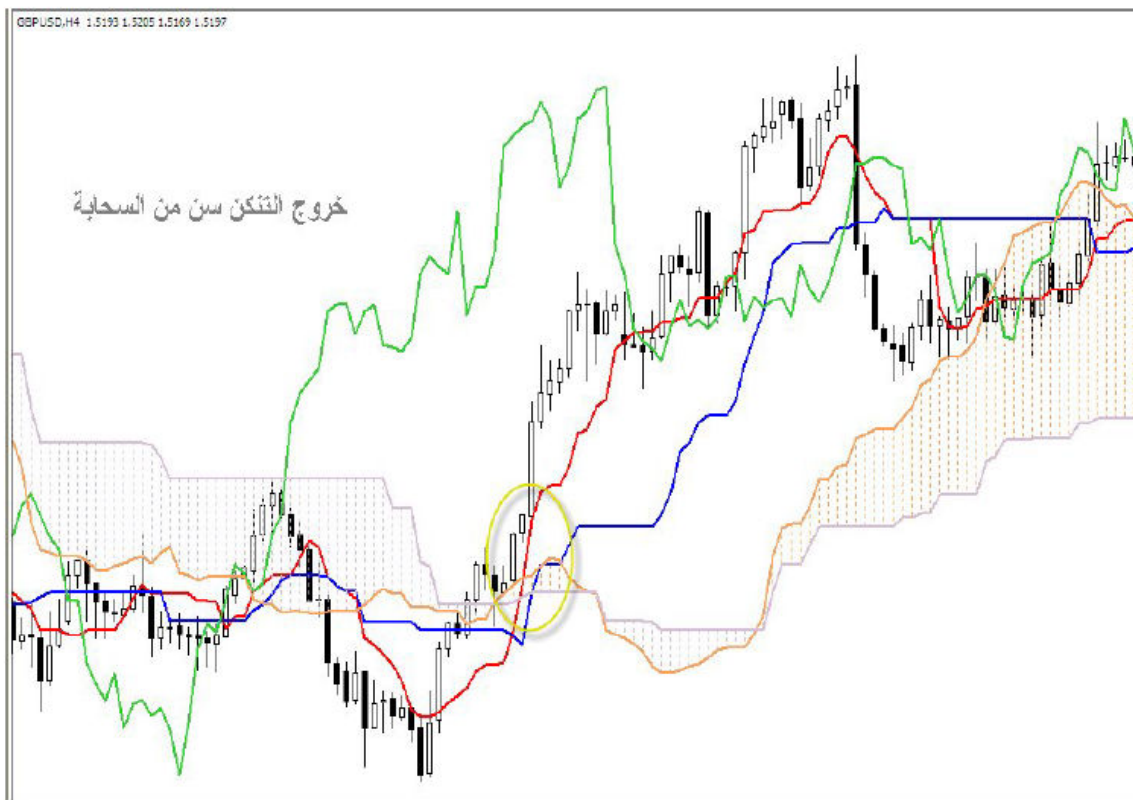

الاستراتيجية كينكو هو من البساطة الى الاحتراف -
MohamedEgyForex

88

تدريب بحثي تطبيقي:

وضح بمثال أهمية خروج التنكن سن من سحابة الكوموسبان؟

زوايا التنكن سن

تنقسم زوايا التنكن سن إلى نوعان وهي كالتالي:

النوع الأول/ الزاوية الإخرافية:

وهي الزاوية المحصورة بين التنكن سن وأحد خطوط النظام الأخرى، والتي تحدث مثلا عند تقاطع التنكن سن مع الكيجن سن، أو السبان A أو السبان B عند خروجه من الكوموسبان، وأهم زاوية اختراقية التي تحدث عند تقاطع التنكن سن مع السبان B عند خروج التنكن من الكوموسبان.

النوع الثاني/ الزاوية العكسية:

وهي الزاوية التي يكونها التنكن سن عكس سحابة الكوموسبان وبمعنى آخر عكس الإتجاه، والزاوية العكسية يصحبها أقوى مراحل الضعف في الترند، حيث أن ذلك يعني توقف التنكن سن عن تكوين قمم أو قيعان جديدة لنفسه، ففي الإتجاه الصاعد مثلا يتوقف التنكن سن عن تكوين قمة جديدة أعلى من قمته السابقة، ويقوم لأول مرة بتكوين قاع منخفض عن القمة السابقة ويكون عكس الإتجاه الصاعد، ويدل ذلك على أن الإتجاه الحالي قد ينتهي، أو يتكون فقط مستوى دعم أو مقاومة للتنكن سن "تذكروا مستويات التنكن سن". وطبعًا عكس المثال السابق في حالة الإتجاه الهابط.

وتذكروا أن زوايا التنكن سن لا يتم قياسها بل إن تسميتها بذلك هي فقط مصطلح ليتم التعرف عليها.

لاحظوا الأمثلة التالية:

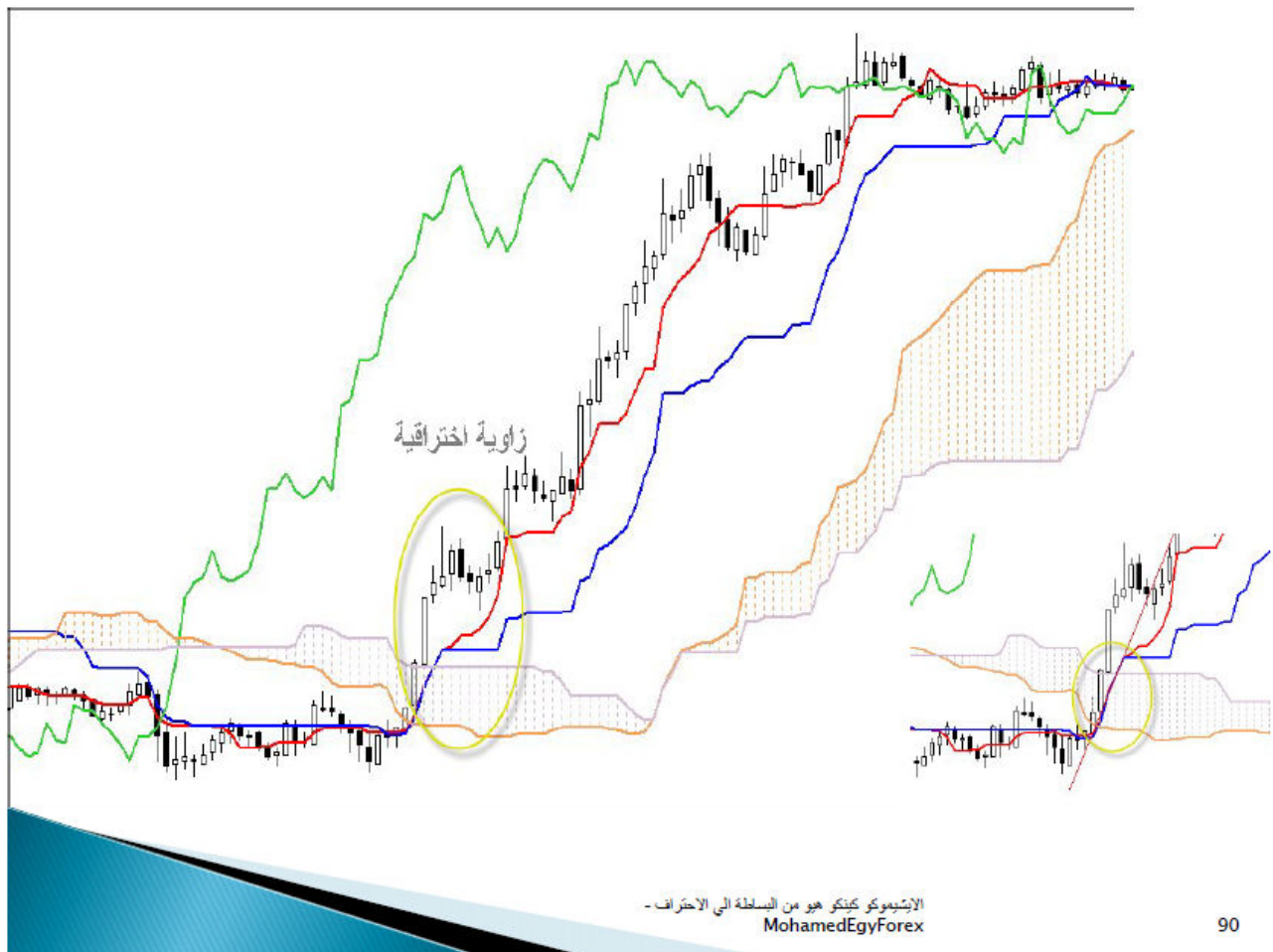



تدريب بحثي تطبيقي:

وضح بمثال الزاوية الإخترافية للتكن سن ومثال آخر على الزاوية العكسية؟

نبذة بسيطة عن أهمية العلاقة بين التكن سن والشينكو

من البديهي والمنطقي إلى الذهن أن أسرع خطين في نظام الأيشميكو كنكو هايو هما الشينكو التي تمثل السعر خطياً والمزاحة للخلف 26 شمعة أو بار، والتكن سن متوسط آخر 9 شموع حسب الإطار المستخدم، وهما أهم خطين في النظام على الإطلاق لتوقع الترنند، حيث أنهما يكسران مستوياتهما

"مستويات الشينكو ومستويات التنكن سن" يتأكد الإتجاه الجديد، ويكون ذلك بمثابة التحذير المبكر لاتجاه شبه مؤكد وأكثر احتمالية، وعندما يعجزان عن كسر مستوياتهما والإرتداد منها فإن ذلك بمثابة تحذير مبكر عن ضعف الإتجاه أو نهايته.

ومن لايراعي ماسبق ذكره فإنه لن يفهم الأيشميكو إطلاقاً، والأفضل له عدم المضاربة به حتى يتقن فهم تلك النقطة جيداً.

إلى هنا انتهى درس التنكن سن، وأتمنى أن يكون الدرس سهلاً وواضحاً في الشرح، وقبل الختام هذا ملف فيديو للأستاذ محمد عبد الرحمن يشرح فيه خط التنكن سن أرجو الاستفادة منه:

<http://www.mediafire.com/?137v3ox5j6c7978>

وأسأل الله عز وجل التوفيق لنا ولكم ولجميع المسلمين إن شاء الله تعالى.

خط الكيجن سن (حاكم الترند)

كما تبين لنا في السابق أن خط الكيجن سن هو عبارة عن المتوسط الحسابي لآخر **26** شمعة حسب الإطار الزمني المستخدم، بمعنى آخر هو عبارة عن حاصل جمع (أعلى هاي لآخر **26** شمعة + أقل لو لآخر **26** شمعة) ÷ 2، وهو غير مزاح للأمام أو الخلف.

وكلمة كيجن باليابانية تعني الرقم (26) وكلمة سن تعني (نهر) وتصبح الكلمة بالعربية النهر السادس والعشرون.

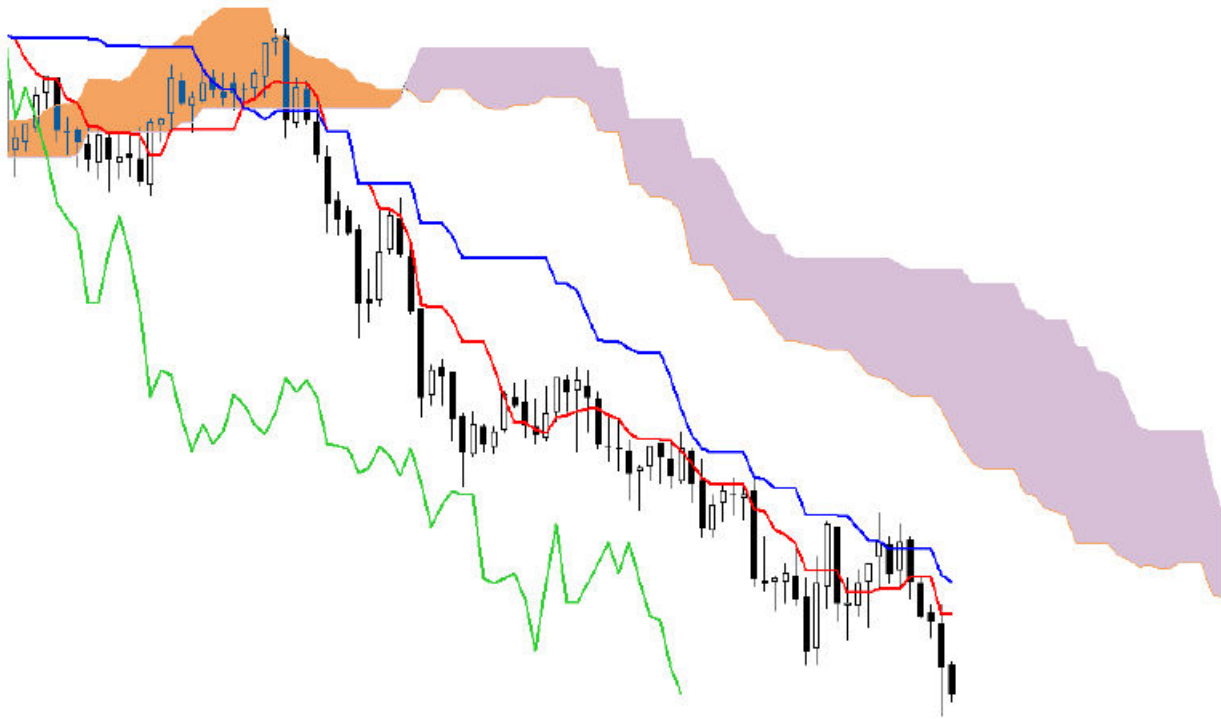

الكيجن سن هو الخط الازرق

الايثيموكو كينكو هو من البساطة الى الاحتراف -
MohamedEgyForex

94

أهم فوائد خط الكيجن سن

يعتبر خط الكيجن سن خط هام جدًا يمكن عنده توقع بداية الترنند أو نهايته، ويكون ذلك باختراقه و الإغلاق فوقه في الإتجاه الهابط، أو كسره والإغلاق تحته في الإتجاه الصاعد، وفي الغالب تكون الشموع التي يكسر بها السعر أو يخترق الكيجن سن شموع طويلة نسبيًا وقوية تدل على الزخم الشرائي أو البيعي والسيولة التي ساعدت في اندفاع السعر في اتجاه كسر أو اختراق الكيجن سن.

لكن ليس كل كسر أو اختراق للكيجن سن معناه انتهاء الترنند السابق وبداية ترند جديد، بل إن كسر الكيجن سن أو اختراقه يكون ذلك بمثابة دلالة واحتمال على نهاية الترنند السابق وبداية ترند جديد.

فمثلا عندما يكون السعر في اتجاه هابط تحت الكوموسبان، ثم يرتد لأعلى ويخترق الكيجن سن ويغلق فوقه لانقوم بالشراء هنا لأن إختراق السعر للكيجن سن معناه انتهاء الإتجاه الهابط السابق وبداية اتجاه صاعد جديد، بل إننا نخرج من السوق إذا كنا لم نخرج من قبل ونتابع سلوك السعر فقد يذهب لاختبار الكوموسبان فوق الكيجن سن ثم يعود في نفس اتجاهه السابق، ولكن إن اخترق السعر الكوموسبان كما اخترق الكيجن سن واخترقها أيضًا التمكن سن لأعلى وخرج منها هنا يتأكد لدينا أن الإتجاه السابق قد انتهى وأصبح لدينا اتجاه جديد وعكس ما ذكر في الإتجاه الصاعد.





أيضاً يعتبر الكيجن سن منطقة إيقاف جيدة ومن الأفضل القيام بتحريك إيقاف الخسارة معه، خصوصاً إذا كان الكيجن سن مستوي فلاتد لفترة **9** شموع أو أكثر فإنه يعتبر نقطة إيقاف مثالية.

مناطق كيجن سن مستوي فلاتة تعتبر
أماكن إيقاف جيدة يمكن تحريك إيقاف
الخسارة معها

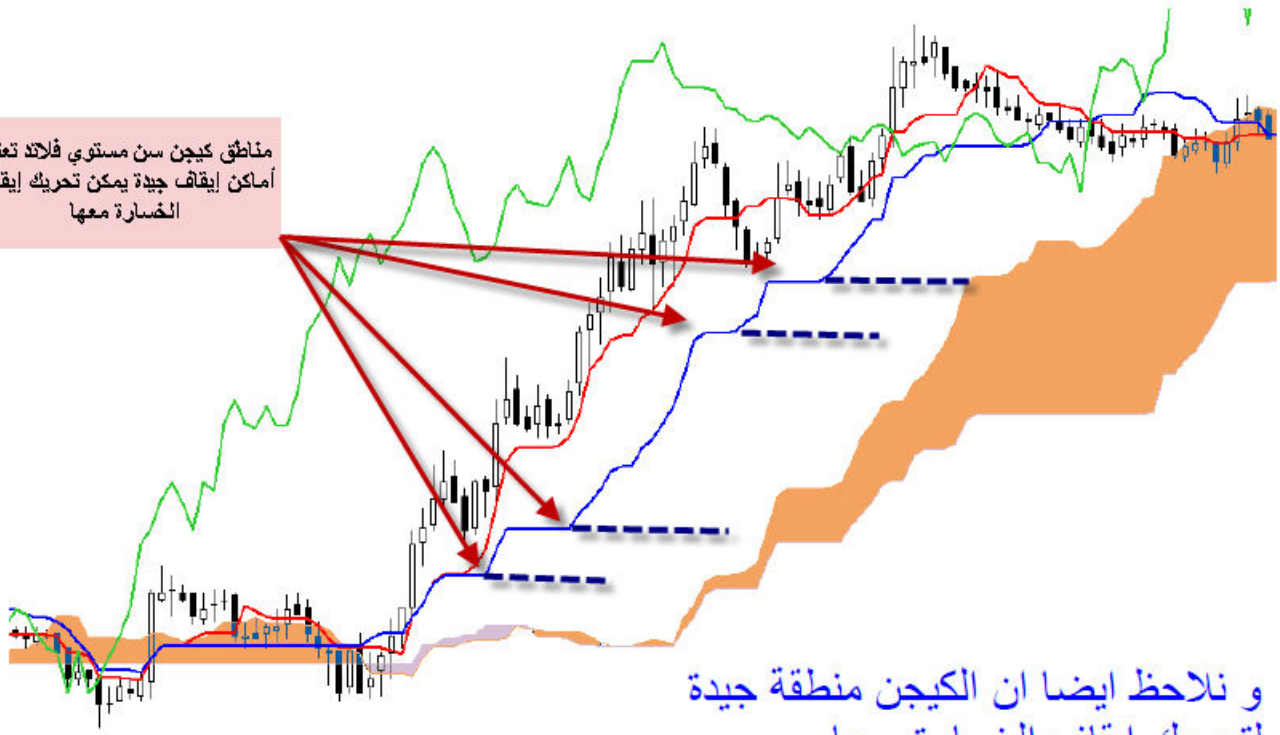

و نلاحظ ايضا ان الكيجن منطقة جيدة
لتحريك إيقاف الخسارة معها

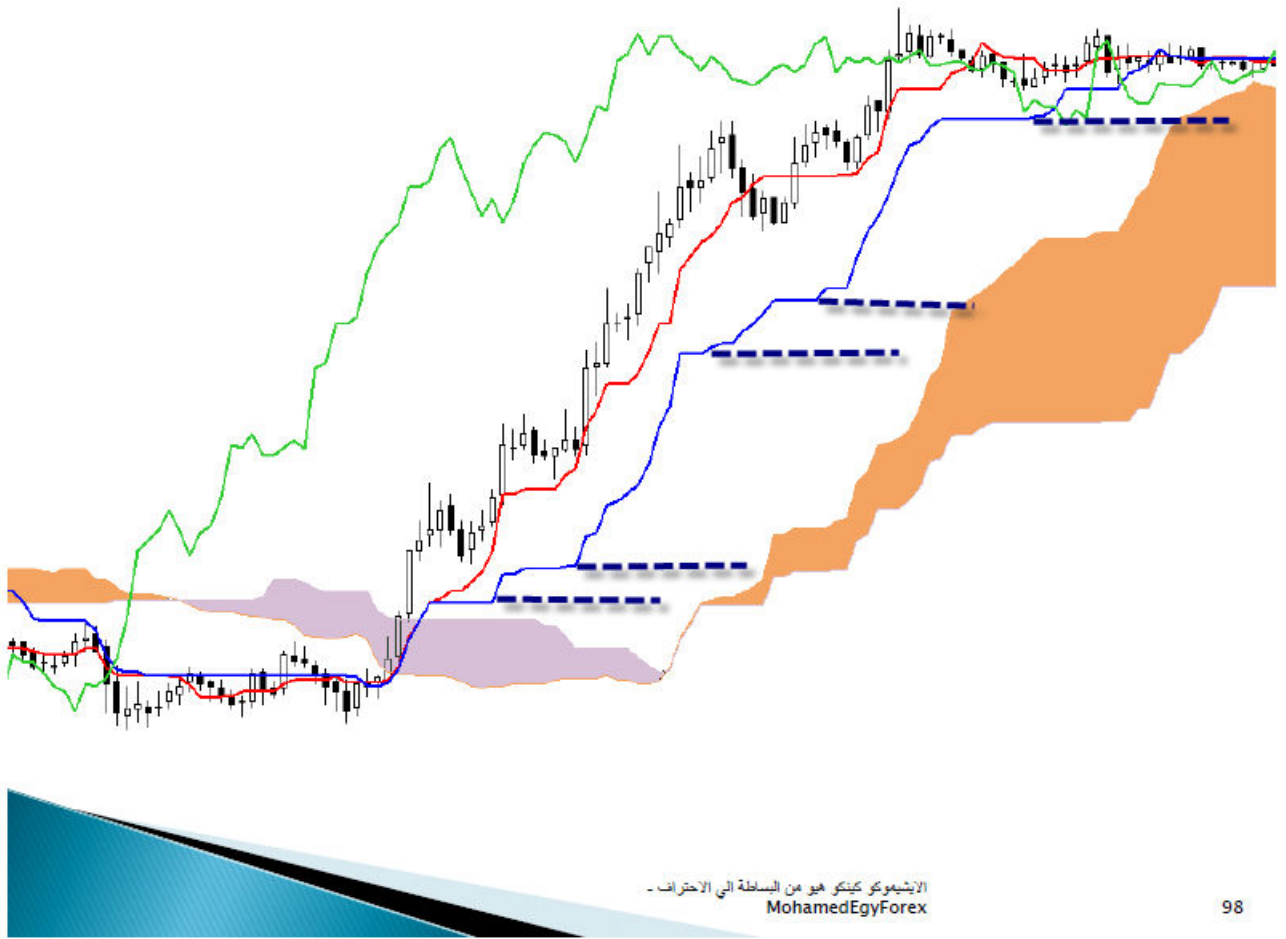

ومن فوائد الكيجن سن أيضاً أن ملامسة السعر له قد تنذر بتغير الترنند أو الإرتداد منه وعودة السعر في اتجاهه الأصلي.



فائدة مهمة أيضاً للكيجن سن وهي أن الكيجن المستوي فلاتد لفترة من الزمن يكون أقوى كدعم أو مقاومة من الكيجن المائل، حيث أن الكيجن سن إذا كان مائلاً يكون سهل الكسر أو الإختراق.

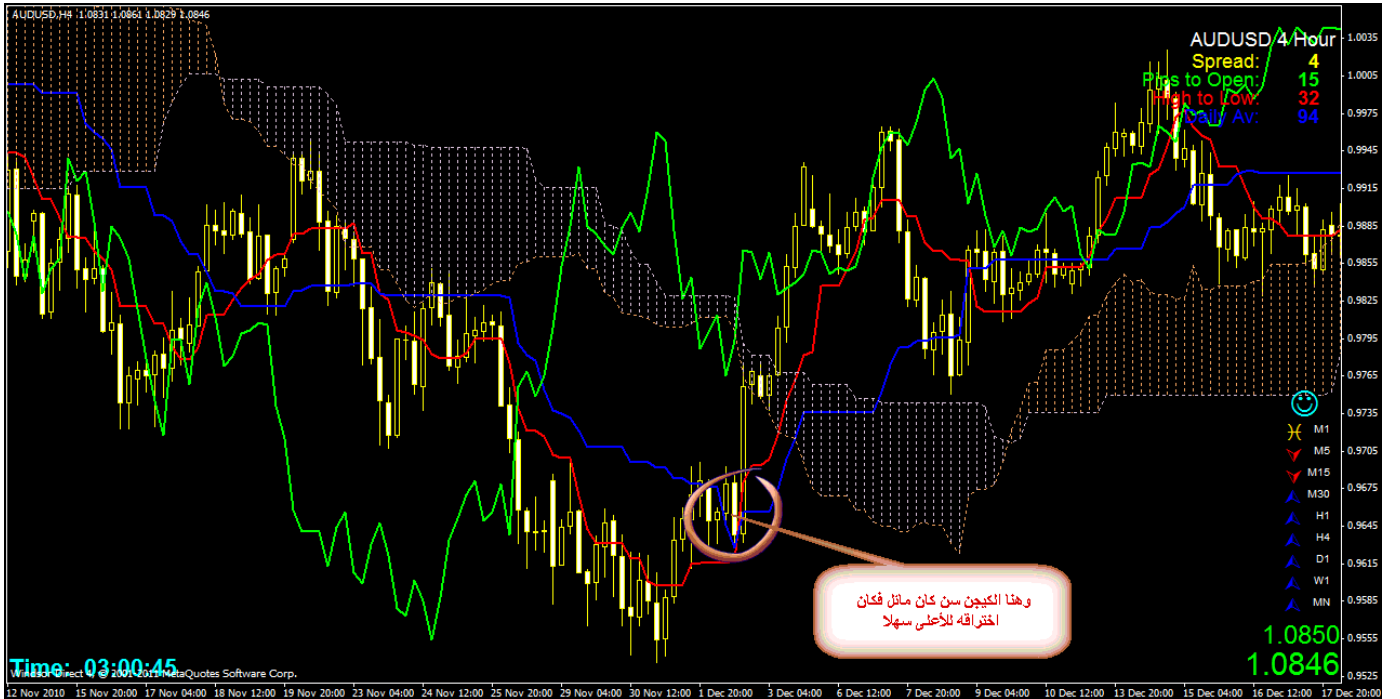
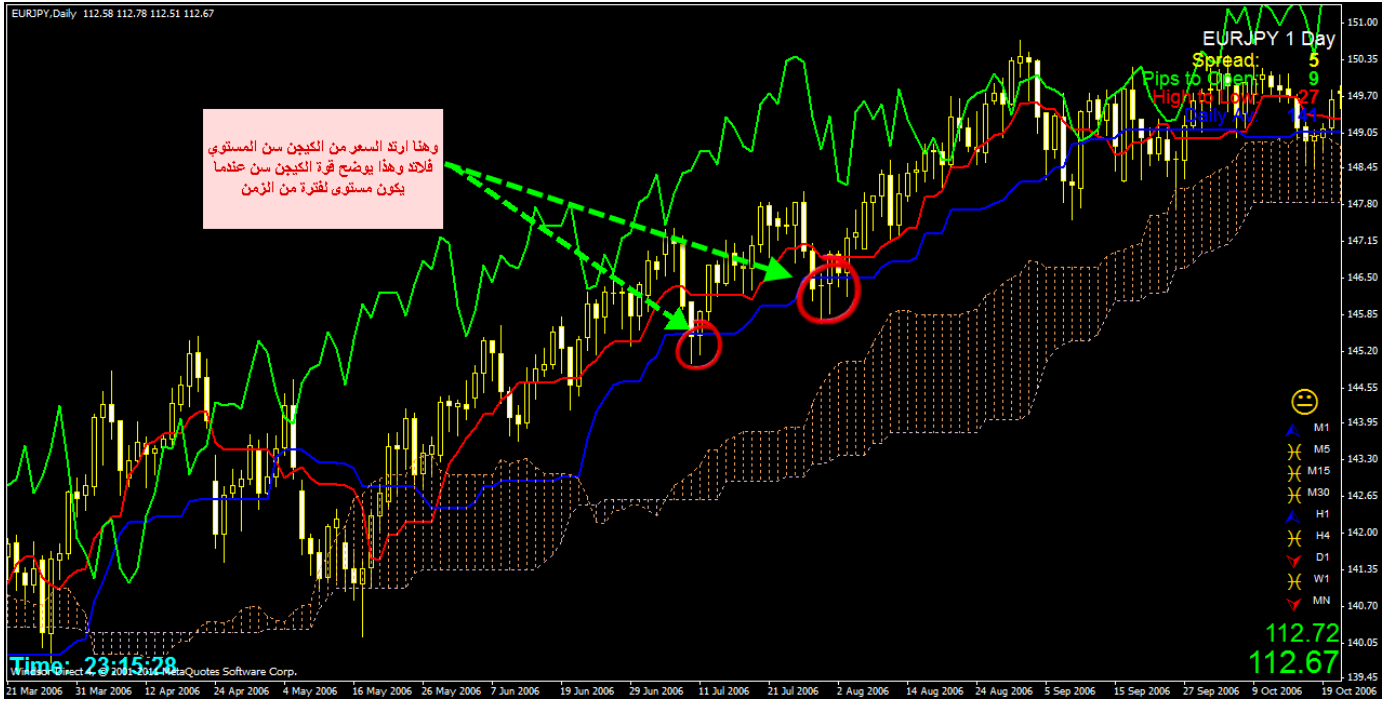

ومن الفوائد الهامة جدًا جدًا في الكيجن سن هو كسر السعر له أو اختراقه والعودة في نفس الإتجاه السابق، وذلك بعد أن يغلق السعر فوقه في الإتجاه الهابط أو تحته في الإتجاه الصاعد، ثم يحدث تقاطع سلبي للكوموسن عكس الإتجاه السابق، وهذا ما نسميه بنموذج كسر أو اختراق الكيجن سن، وسيتم شرحه بالتفصيل إن شاء الله في الدروس القادمة.

لاحظوا المثالين التاليين على ذلك:





إلى هنا يكون درس الكيجن سن قد انتهى وأتمنى أن يكون درس سهل للجميع، ولكن يبقى لدينا دروس مهمة جداً قبل الانتقال إلى درس الكوموسبان وهي عن العلاقة بين خط التنكن سن والكيجن سن، وهذه العلاقة تمثل سحابة الكوموسن، وسحابة الكوموسن كما وصفها الأستاذ العزيز محمد عبد الرحمن هي أساس النماذج، وسنتعرف خلالها إن شاء الله تعالى على خصائص الكوموسن والنماذج الهامة التي تتكون من خلالها، وسنشرح في تلك الدروس بإذن الله نموذج مصيدة الكوموسن ونموذج الكسر أو الإختراق للكيجن سن، أيضاً سنتعرف على الكتانا التي تتكون من خطي التنكن سن والكيجن سن.

لذلك أطلب منكم عدم الإستعجال في طرح تلك الدروس بشكل سريع حتى أستطيع التحضير لها جيداً، لأنه من خلالها سنتعلم إن شاء الله كيفية الكر والفر مع نظام الأيشميكو كنكو هايو في الدخول والمتاجرة في السوق أكثر من مرة أثناء الاتجاه الهابط أو الصاعد، ويجب عليكم أن كنتم تريدون أن تفهموا تلك الدروس جيداً مراجعة الدروس السابقة خاصة درس نموذج مستوى الشينكو ودروس خط التنكن سن إضافة إلى التركيز جيداً في درس الكيجن سن.

تدريب بحثي تطبيقي:

س1/ وضح بمثال كيف نستدل على احتمال نهاية الترنند السابق وبداية ترند جديد بناءً على خط الكيجن سن عند كسره أو اختراقه؟

س2/ وضح بمثال متى يكون الكيجن سن منطقة إيقاف جيدة ومثالية ويمكن تحريك إيقاف الخسارة معها؟

س3/ وضح بمثال عندما يكون الكيجن سن مستوى دعم أو مقاومة قوي يصعب كسره أو اختراقه، ومتى يكون سهل الإختراق أو الكسر؟

س4/ وضح بمثال أهمية كسر الكيجن سن أو اختراقه من قبل السعر والعودة في نفس الإتجاه السابق؟

العلاقة بين التنكن سن والكيجن سن (سحابة الكوموسن)

تعلمنا من قبل بعضاً من أنواع العلاقة بين التنكن سن والكيجن سن، وهي عن أنواع التقاطعات التي تحدث بينهما، مثل التقاطع الصعودي الإيجابي الذي يحدث فوق سحابة الكوموسبان، وعكسه التقاطع الهبوطي الإيجابي الذي يحدث تحت سحابة الكوموسبان، وعكس التقاطعات الإيجابية تعلمنا أن هناك تقاطعات سلبية وهي التي تحدث عكس اتجاه سحابة الكوموسبان، كحدوث تقاطع هبوطي سلبي فوق سحابة الكوموسبان، أو تقاطع صعودي سلبي تحت سحابة الكوموسبان، وتعلمنا أن التقاطعات الإيجابية تدل على قوة الإتجاه واستمراره، وأن التقاطعات السلبية تدل على ضعف الإتجاه ودخوله في مرحلة التصحيح وربما نهايته، وتعلمنا أيضاً أن خطي التنكن سن والكيجن سن يشكلان مع بعضهما سحابة الكوموسن.

وفي هذا الدرس إن شاء الله سنتعرف أكثر على سحابة الكوموسن، وهي أيضاً نوع من أنواع العلاقة بين التنكن سن والكيجن سن، فسحابة الكوموسن هي الاسم الذي أطلقه الأستاذ محمد عبد الرحمن على المنطقة المحصورة بين التنكن سن والكيجن سن، ودائماً يجب أن تعتاد العين عليها وملاحظتها وتخيّلها على أنها سحابة أخرى.

سحابة الكوموسن

تنقسم سحابة الكوموسن إلى قسمين وهما كالتالي:

١ - الكوموسن الصعودية:

وهي عبارة عن تقاطع صعودي بين التنكن سن والكيجن سن سواء إيجابي فوق سحابة الكوموسبان أو سلبي تحت سحابة الكوموسبان، المهم أن يكون فيها التنكن سن أعلى الكيجن سن كما يتضح في المثال التالي:



وتنقسم الكوموسن الصعودية إلى نوعين وهما كالتالي:

النوع الأول/ الكوموسن الصعودية الإيجابية:

وهي التي يتكون فيها تقاطع صعودي إيجابي بين التكن سن والكيجن سن فوق سحابة الكوموسبان في الإتجاه الصاعد، وهي تدل على استمرار الإتجاه الصاعد.



النوع الثاني/ الكوموسن الصعودية السلبية:

وهي التي يتكون فيها تقاطع صعودي سلبي بين التنكن سن والكيجن سن تحت سحابة الكوموسبان في الإتجاه الهابط، وهي تدل على ضعف الإتجاه الهابط واحتمال نهايته.



٢- الكوموسن الهبوطية:

وهي عبارة عن تقاطع هبوطي بين التنكن سن والكيجن سن سواء إيجابي تحت سحابة الكوموسبان أو سلبي فوق سحابة الكوموسبان، المهم أن يكون فيها التنكن سن أسفل الكيجن سن كما يتضح في المثال التالي:



وتنقسم الكوموسن الهبوطية إلى نوعين وهما كالتالي:

النوع الأول/ الكوموسن الهبوطية الإيجابية:

وهي التي يتكون فيها تقاطع هبوطي إيجابي بين التكن سن والكيجن سن تحت سحابة الكوموسبان في الاتجاه الهابط، وهي تدل على استمرار الاتجاه الهابط.

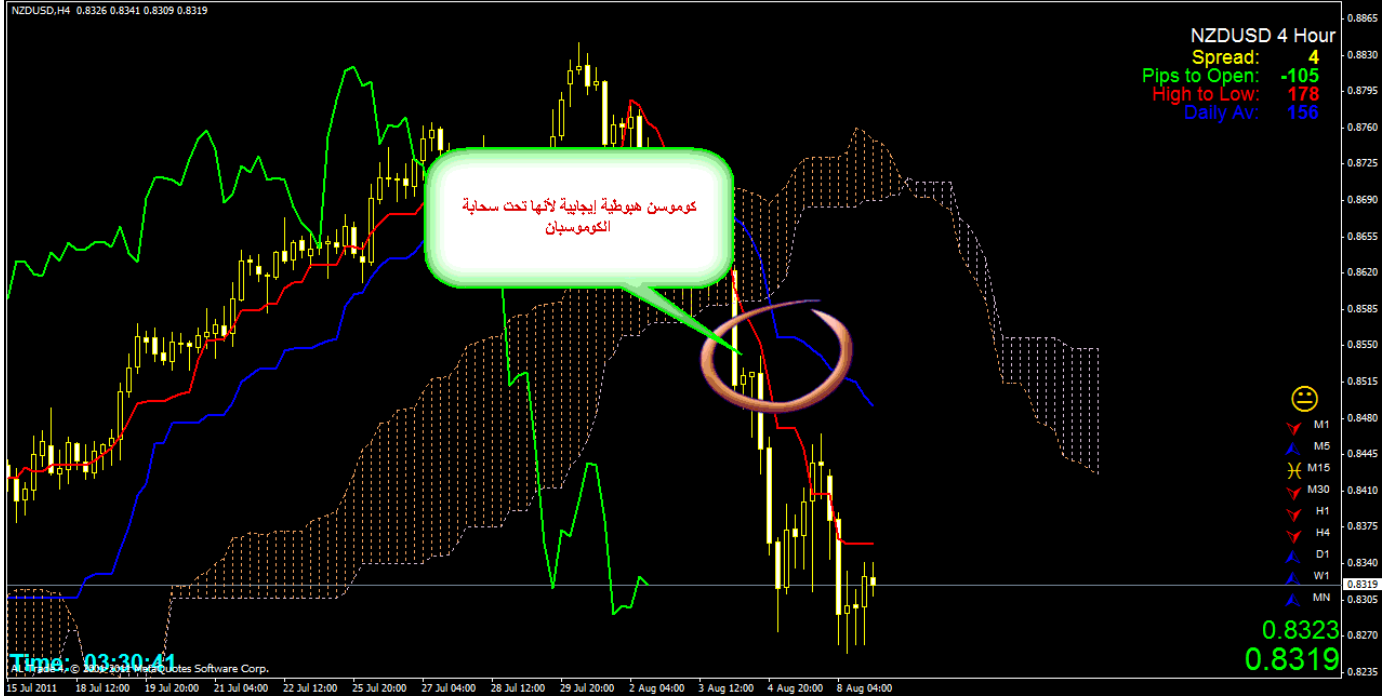

النوع الثاني/ الكوموسن الهبوطية السلبية:

وهي التي يتكون فيها تقاطع هبوطي سلبي بين التكن سن والكيجن سن فوق سحابة الكوموسبان في الاتجاه الصاعد، وهي تدل على ضعف الاتجاه الصاعد واحتمال نهايته.



تدريب بحثي تطبيقي:

س1/ وضح بالأمثلة كلا من:

- ١- الكوموسن الصعودية الإيجابية.
- ٢- الكوموسن الهبوطية الإيجابية.
- ٣- الكوموسن الصعودية السلبية.
- ٤- الكوموسن الهبوطية السلبية.

العلاقة بين الكوموسن والسعر وتأثيرها على الاتجاه

تعلمنا فيما سبق عن الكوموسن أنها تنقسم إلى قسمين صعودية وهبوطية، وكل قسم من القسمين السابقين ينقسم إلى نوعين إيجابي وسلبي، وهنا سنتعلم إن شاء الله ونتعرف على العلاقة بين الكوموسن والسعر وتأثيرها على الاتجاه الصاعد أو الهابط.

يكون الاتجاه الصاعد مستقرًا وقويًا عندما تكون الكوموسن صعودية إيجابية فوق الكوموسبان وفي نفس الوقت غير متسعة والسعر أعلاها قريب من التتكن سن وعكس ذلك في الاتجاه الهابط، لاحظوا الأمثلة التالية:



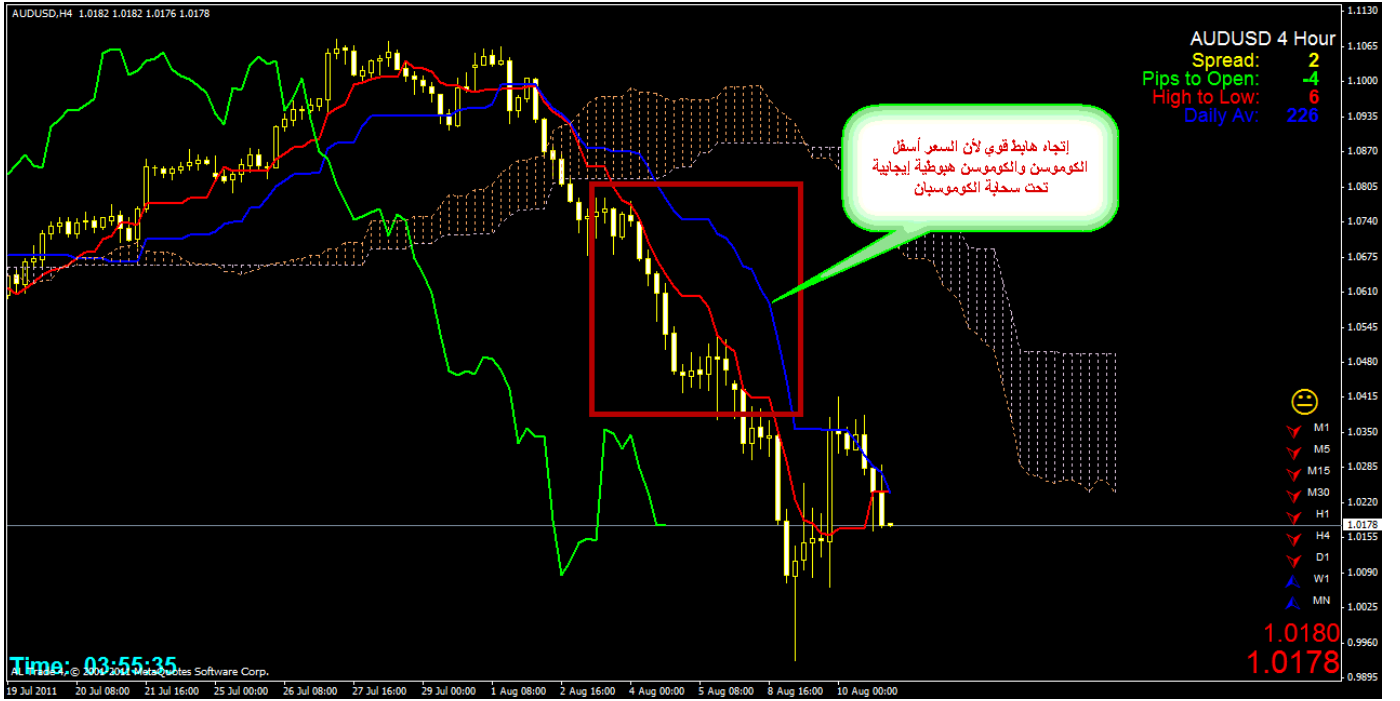

عندما تتحول الكوموسن من صعودية أو هبوطية إيجابية إلى كوموسن صعودية أو هبوطية سلبية معناه أن الإتجاه الحالي يمر بحالة من الضعف والتصحيح، وقد تكون بداية نهايته وبدء إتجاه آخر جديد عكس الإتجاه الحالي، لاحظوا الأمثلة التالية على ذلك:



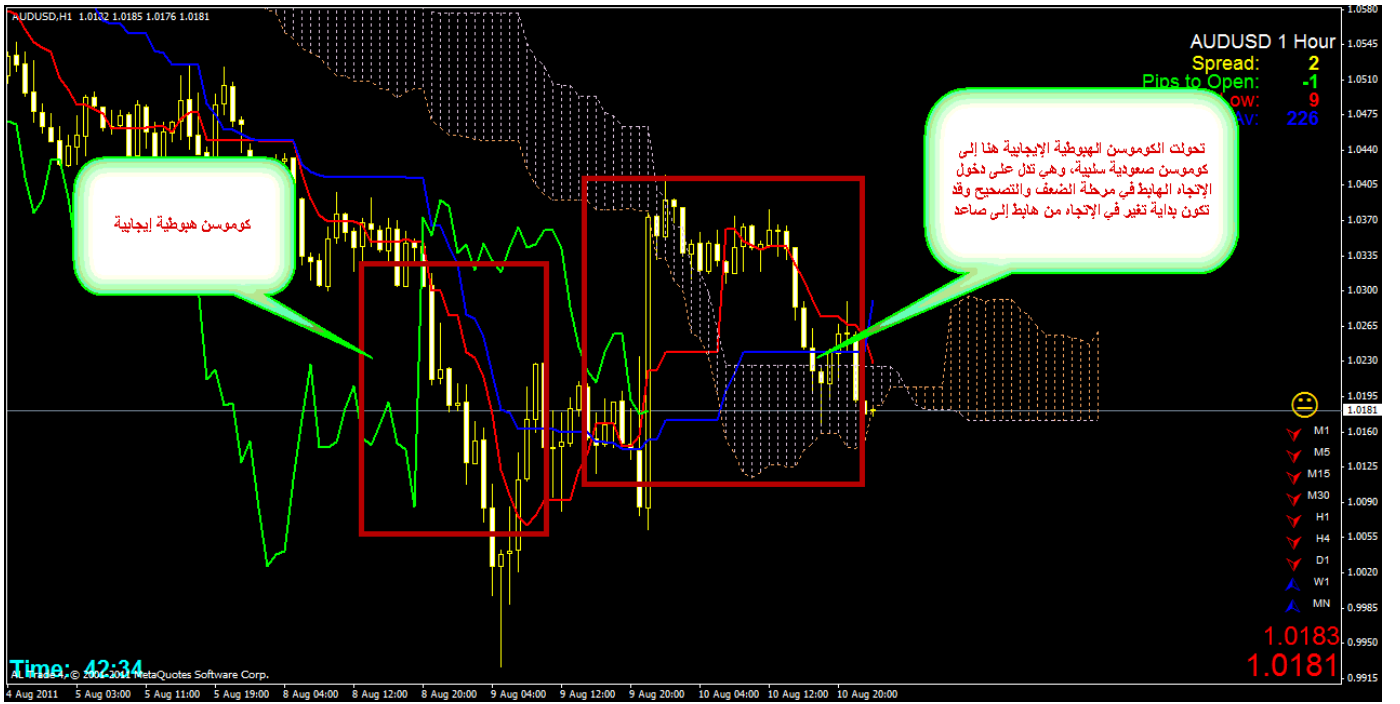

أيضاً توسع الكوموسن يؤثر على قوة الإتجاه وعلى استقرار السعر حتى لو كان السعر قريب من خط التنكن سن، فكما تعلمنا من قبل أن التنكن سن هو عصب الترنند، وكلما كان قريباً من السعر كان السعر مستقرًا، ولكن ماذا يحدث للسعر إذا التنكن سن قريب منه ولكن في نفس الوقت التنكن سن بعيد عن خط الكيجن سن الذي هو حاكم الترنند يعني (توسع ملحوظ في سحابة الكوموسن)؟

هنا التأثير سيكون من الكيجن سن على السعر وخط التنكن سن كليهما، وسنلاحظ أن التنكن سن يذهب باتجاه السعر، والسعر بدوره يذهب باتجاه الكوموسن ليدخلها، وبمجرد ذهاب التنكن سن فوق السعر في الإتجاه الصاعد أو تحته في الإتجاه الهابط ودخول السعر في سحابة الكوموسن، سيقوم التنكن سن بعمل زاوية عكسية تدل على ضعف الإتجاه السابق ومروره بحالة التذبذب والتصحيح، وأثناء ذلك التذبذب أو التصحيح سيبدأ الكيجن سن بالإقتراب من التنكن سن وتضييق بذلك سحابة الكوموسن وعندها سيكون من المحتمل جدًا عودة السعر إلى اتجاهه السابق القوي بكسر أو اختراق مناطق الدعم أو المقاومة التي تكونت في بداية تلك الحالة، والتي تمثل مستوى الشينكو أو مصيدة الكوموسن أو نموذج الكيجن سن.

وتحدث هذه الحالة في الغالب مع الحركة الصاعدة أو الهابطة القوية لزوج العملة أو السهم، والتي تؤدي إلى ابتعاد السعر والتنكن سن عن الكيجن سن وبالتالي توسع الكوموسن.

أيضاً هناك حالة أخرى يحدث فيها اتساع لسحابة الكوموسن ويكون فيها التنكن سن قريباً من السعر وهي مشابهة تماماً للحالة السابقة، و تحدث هذه الحالة عندما يكون خط الكيجن سن مستوي (فلاتد) ويتحرك عرضياً، والسعر يصعد أو يهبط والتنكن سن قريب منه، وما يجب ملاحظته هو أن أغلب أوقات التصحيح ودخول السعر لسحابة الكوموسن يكون فيها الكيجن سن يتحرك عرضياً (فلاتد)، لذلك عندما نلاحظ أن الكيجن سن بدأ في التحرك عرضياً لأكثر من ثلاث شمعات أو لأكثر من ثلاث فترات زمنية على أي إطار زمني، فمن الأفضل في ذلك الوقت البدء في التفكير بجني الأرباح عند أقرب مستوى دعم أو مقاومة، لأن قوة الإتجاه الحالي بدأت تضعف بسبب توسع الكوموسن بابتعاد التنكن سن عن الكيجن سن وتحرك الكيجن سن بشكل عرضي (فلاتد). لاحظوا الأمثلة التالية على تلك الحالات:

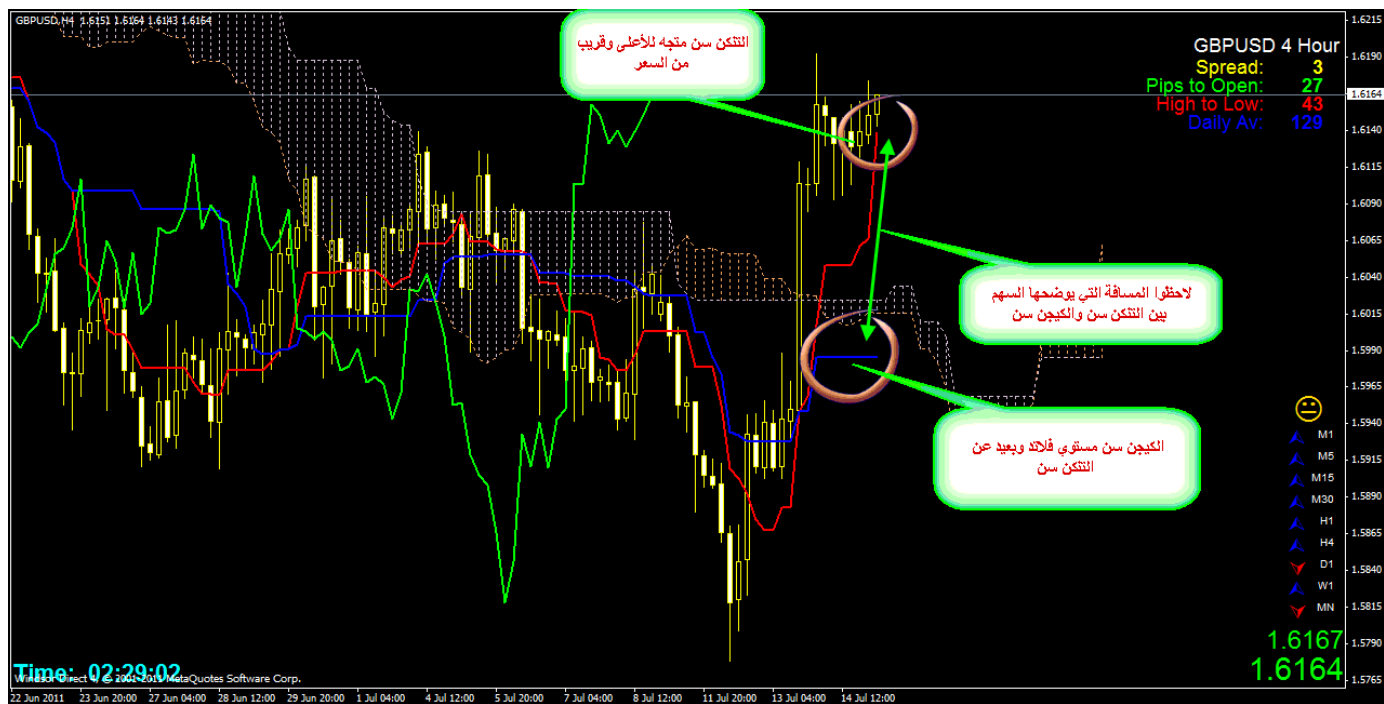

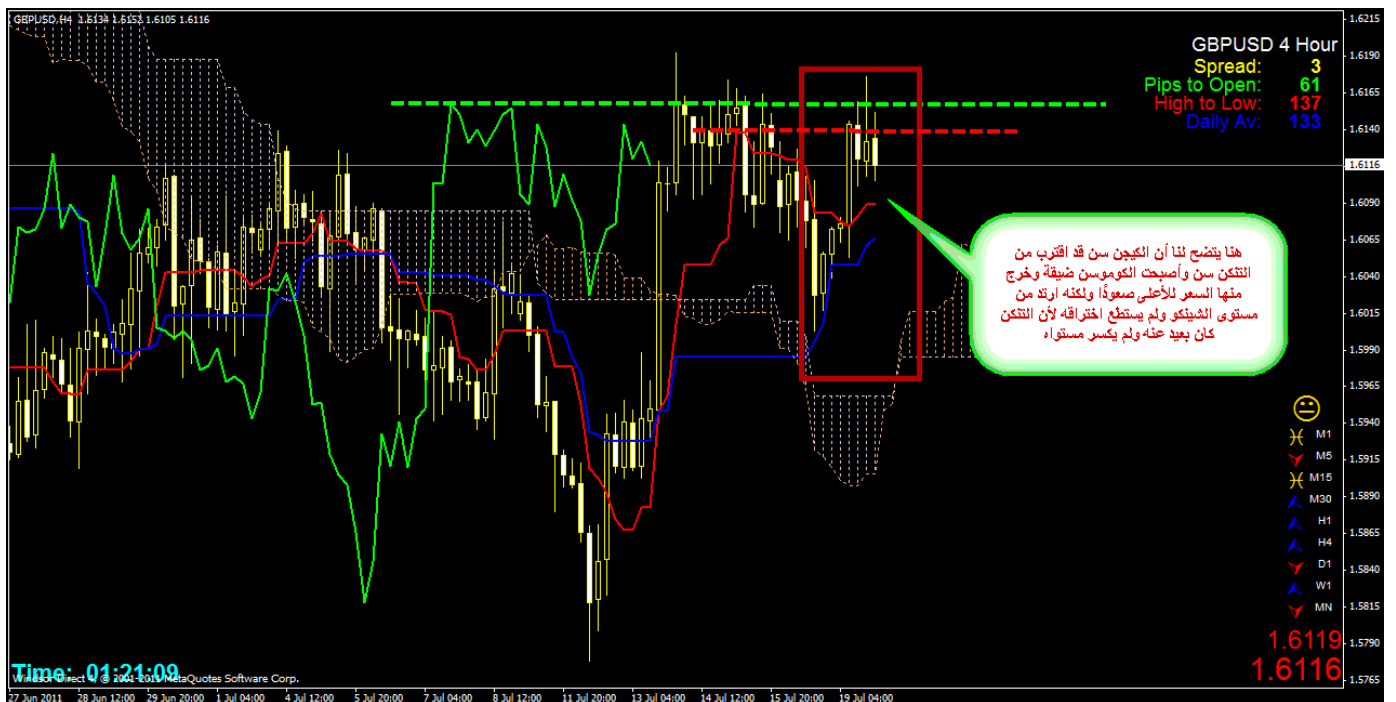



تدريب بحثي تطبيقي:

س1/ وضع بمثال متى يكون الإتجاه الهابط مستقرًا وقويًا بدلالة الكوموسن؟

س2/ ماذا تعني الكوموسن السلبية صعودية كانت أم هبوطية. وضح ذلك على الشارت مع الشرح؟

س3/ ماذا يعني إتساع سحابة الكوموسن وكبر حجمها وضح ذلك بالشرح على الشارت؟

س4/ متى يكون خط الكيجن سن مستوي فلاتد في أغلب الأوقات؟

نموذج مصيدة الكوموسن

سنعود بالذاكرة هنا إلى الوراء قليلا وبالتحديد عند درس نموذج مستوى الشينكو وشروط تكوينه، فقد تعلمنا أن الشرط الأساسي لتكون نموذج مستوى الشينكو هو إغلاق أو افتتاح شمعة على الأقل داخل سحابة الكوموسن، وشرط تكون نموذج مصيدة الكوموسن لا يختلف كثيرًا عن شرط تكون نموذج مستوى الشينكو، ولكن يزيد عليه أنه يجب أن يكون لدينا شمعتين على الأقل يكون افتتاحها وإغلاقها بالكامل داخل سحابة الكوموسن، ولا مشكلة إن خرجت ذيولها خارج الكوموسن، لكن المهم أن يكون افتتاح وإغلاق الشمعتين داخل سحابة الكوموسن.

عندما يكتمل شرط تكون نموذج مصيدة الكوموسن نقوم بتحديد مستوى الشينكو ومستوى التكن سن أيضًا، وننتظر من السعر أن يكسر أو يخترق مستوى الشينكو مع كسر التكن سن لمستواه.

طبعًا شروط الكسر أو الإختراق في نموذج مصيدة الكوموسن هي نفسها شروط الكسر أو الإختراق لمستوى الشينكو، ففي نموذج مصيدة الكوموسن نحن ننتظر كسر أو اختراق السعر لمستوى الشينكو مع كسر أو اختراق التنكن سن لمستواه، لذلك شروط الكسر أو الإختراق هي نفسها، فإذا حدث الكسر أو الإختراق الصحيح الموافق للشروط يتم الدخول بعد شمعة الكسر أو الإختراق التي توفرت فيها الشروط، والأسلوب يكون فوق شمعة الكسر في الاتجاه الهابط، أو تحت شمعة الإختراق في الاتجاه الصاعد بـ 10 نقاط + السبريد، فإذا كانت قريبة جدًا من منطقة الدخول نضع الأسلوب تحت الكيجن سن بـ 10 نقاط + السبريد، وبالطبع الشموع المرتدة من التنكن سن والتي تكسر أو تخترق مستوى الشينكو ويكسر أو يخترق معها التنكن مستواه، تكون مستثناة وتعتبر شموع كسر أو اختراق صحيحة حتى إذا لم تكن موافقة لشروط الكسر أو الإختراق.

شاهدوا الأمثلة التالية على نموذج مصيدة الكوموسن:





تدريب بحثي تطبيقي:

س/ وضع بمثال نموذج مصيدة الكوموسن مع الشرح؟

نموذج الكيجن سن

نموذج الكيجن سن هو عبارة عن كوموسن صعودية سلبية تتكون في الاتجاه الهابط، أو كوموسن هبوطية سلبية تتكون في الاتجاه الصاعد، وسبق وذكرنا أن الكوموسن السلبية صعودية كانت أو هبوطية تدل على ضعف الاتجاه واحتمال نهايته، حيث يكون فيها خط الكيجن سن فوق خط التنكن سن في الاتجاه الصاعد وتحت التنكن سن في الاتجاه الهابط، بمعنى آخر نموذج الكيجن سن يتكون عند حدوث تقاطع سلبي بين التنكن سن والكيجن سن عكس الاتجاه الصاعد أو عكس الاتجاه الهابط.

بعد أن يتكون نموذج الكيجن سن كما ذكرنا سابقًا ننتظر كسره أو اختراقه بشمعة موافقة للشروط، وهي نفس شروط الكسر أو الإختراق لنموذج مستوى الشينكو، وهذه الشروط هي شمعة صعودية أو هبوطية قوية عندما تغلق يكون ثلث جسمها على الأقل فوق الكيجن سن في حالة الإختراق للأعلى في الاتجاه الصاعد، وتحت الكيجن سن في حالة الكسر للأسفل في الاتجاه الهابط.

بعد حصول الكسر أو الإختراق الصحيح لنموذج الكيجن سن يتم الدخول مع افتتاح الشمعة التالية لشمعة الكسر أو الإختراق، والأسلوب تحت شمعة الإختراق في الاتجاه الصاعد، أو فوق شمعة الكسر في الاتجاه الهابط بـ 10 نقاط + السبريد للمتحمطين، أو فوق التنكن سن بـ 10 نقاط + السبريد في الاتجاه الهابط، أو تحت التنكن سن بـ 10 نقاط + السبريد في الاتجاه الصاعد.

((نقاط هامة يجب مراعاتها عن نموذج الكيجن سن))

- ١- يجب أن يراعى عند كسر أو اختراق نموذج الكيجن سن أن تكون الكوموسن غير متسعة كثيراً، وأن يكون التتكن سن قريب نسبياً من الكيجن سن، والأفضل أن يكون التتكن سن غير مستوي فلاتد و متجه نحو الكيجن سن لكي يتقاطع معه، حتى يحصل تقاطع إيجابي صعودي عند الاختراق مع الإتجاه الصاعد، أو تقاطع إيجابي هبوطي عند الكسر مع الإتجاه الهابط بعد شمعة الكسر أو الاختراق بشمعة أو شمعتين.
- ٢- إذا كانت الكوموسن متسعة كثيراً وقت الكسر أو الاختراق لنموذج الكيجن سن فإن احتمال نجاحه يكون أقل وفشله سيكون أكبر، لأن اتساع الكوموسن يدل على ضعف حركة السعر، وسيتأخر بسبب ذلك الإتساع حصول التقاطع الإيجابي لسحابة الكوموسن بعد كسر أو اختراق نموذج الكيجن سن.
- ٣- يفضل أيضاً عند كسر أو اختراق نموذج الكيجن سن أن يكون خط الكيجن سن مستوي فلاتد.
- ٤- دائماً مع حصول الكسر أو الاختراق لنموذج الكيجن سن يحصل كسر أو اختراق لترند الشينكو التصحيحي، وأيضاً تتكون كتانا في الغالب بين خطي التتكن سن والكيجن سن بعد الكسر أو الاختراق لنموذج الكيجن سن، وسيتم شرح الكتانا إن شاء الله في درس مستقل مع الأمثلة عليها.
- ٥- يتم إهمال الكسر أو الاختراق لنموذج الكيجن سن إذا كان داخل سحابة الكوموسبان ولا يتم التعامل معه أبداً، لأنه حسب شروط نظام الأيشميكو لا يتم التعامل مع السعر إذا كان داخل سحابة الكوموسبان، ولا توجد صفقة مادام خط التتكن سن داخل الكوموسبان ولم يخرج منها.
- ٦- دائماً نبحث عن اختراق نموذج الكيجن سن الصعودي في الإتجاه الصاعد، وعن كسر نموذج الكيجن سن الهبوطي في الإتجاه الهابط، ولا يمكن أن يحصل العكس.
- ٧- بعد كسر أو اختراق نموذج الكيجن سن إذا ظهرت كتانا.. أو بعد أن يحصل تقاطع إيجابي للكوموسن يفضل تحريك الأستوب فوق الشمعة التي ظهرت عندها الكتانا أو حصل عندها التقاطع في الإتجاه الصاعد، وتحتها في الإتجاه الهابط.

لاحظوا الأمثلة التالية على نموذج الكيجن سن:



كسر الكيجن سن في اتجاه السحابة
اهم شيء ان لا يكون الاجزاء الاكبر
من الكومو سن داخل الكومو سبان و
لاحظ ترند الشينكو

الاشدو كوكو كوكو هو من السلسلة الي الاحتراف -
MohamedEgyForex



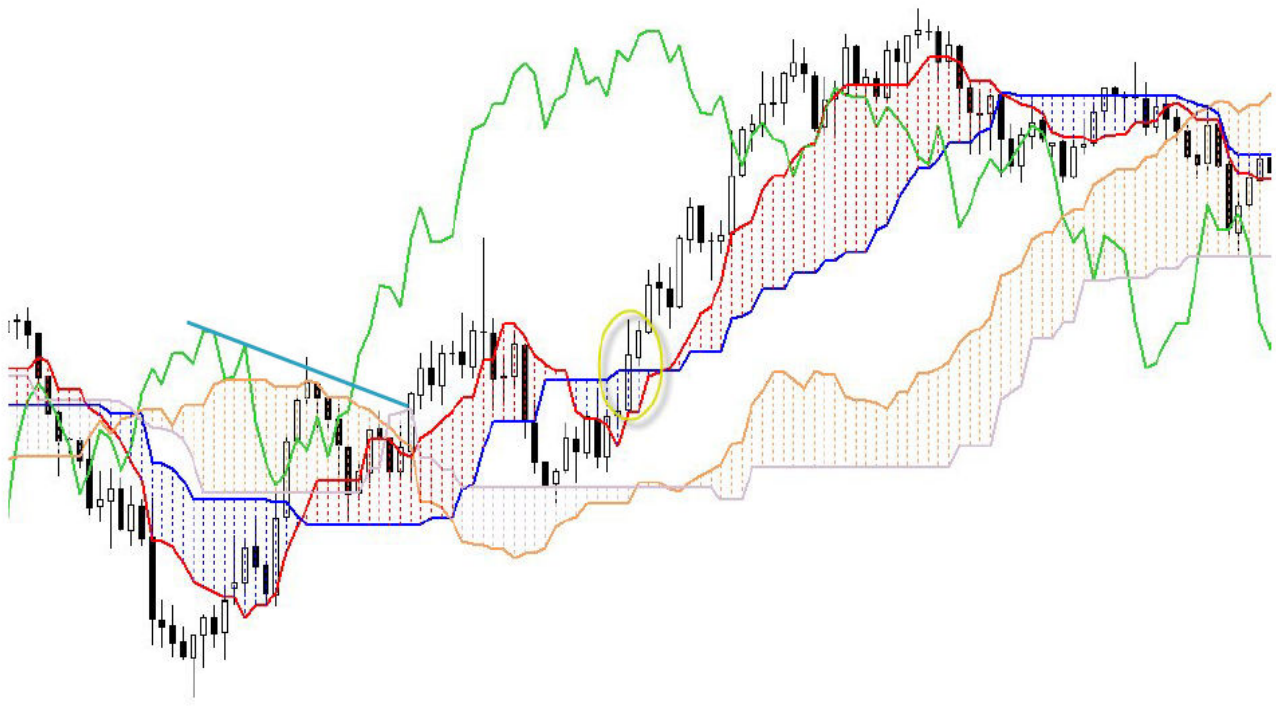

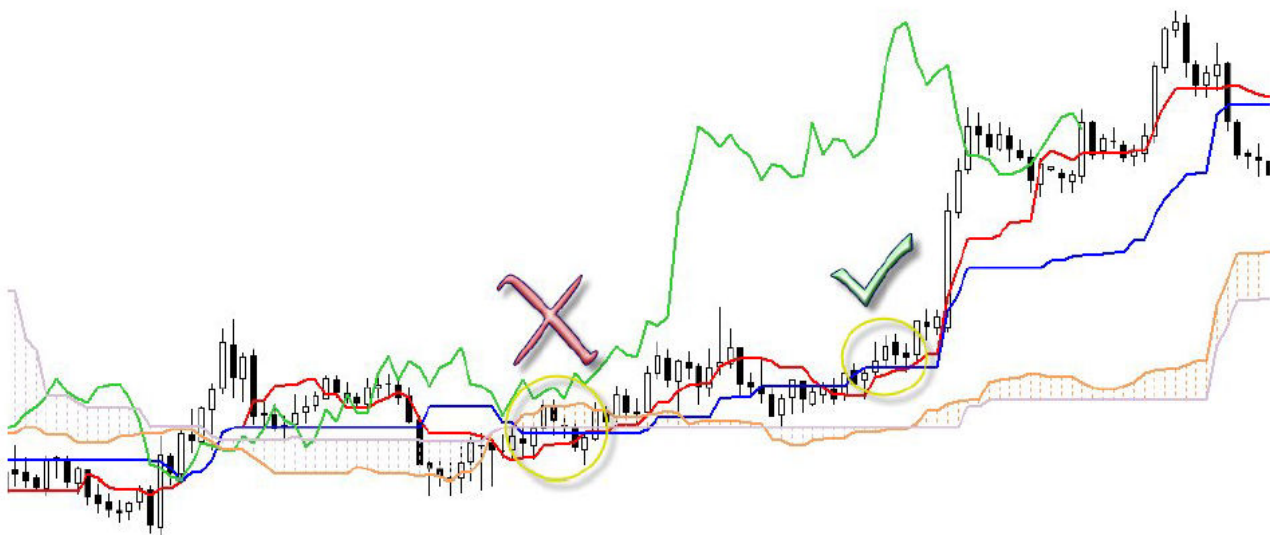

لا نهتم بكسر الكيجن داخل السحابة

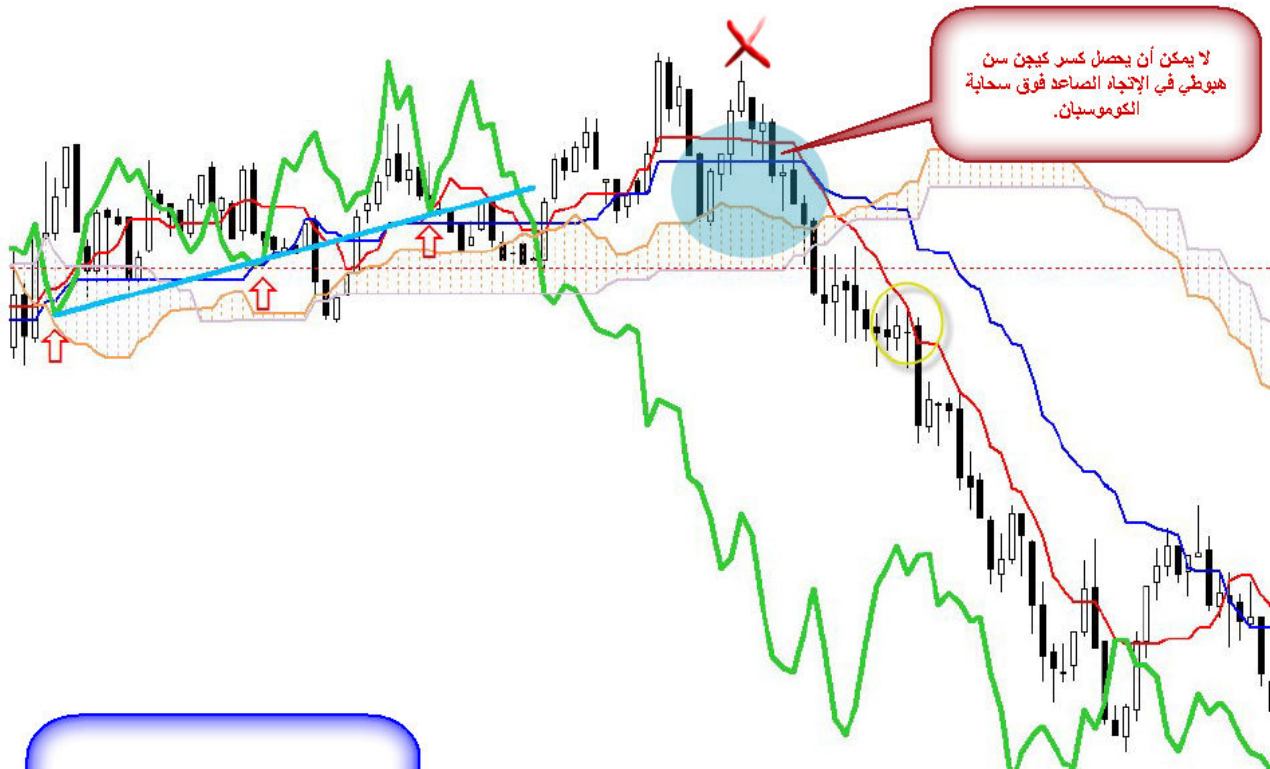

لا يهم كسر الكيجن فوق السحابة او داخلها و لكننا ننتظر اغلاق
السعر اسفل سحابة الكوموسيان هو كتبيبه فقط





تدريب بحثي تطبيقي:

س1/ وضع بمثال نموذج الكيجن سن مع الشرح؟

س2/ متى يكون نموذج الكيجن سن معرض للفشل أكثر من النجاح في حالة كسره أو اختراقه؟

الكتانا

الكتانا هي كلمة يابانية معناها (سيف)، وقد أطلق الأستاذ محمد عبد الرحمن هذا الاسم على نوع من أنواع التقاطعات الذي يحدث بين خطي التكن سن والكيجن سن، و أيضاً يحدث بين السبان A والسبان B وهذا النوع من التقاطعات ليس بتقاطع بالشكل المتعارف عليه، بل هو عبارة عن تطابق بين خط التكن سن والكيجن سن أو السبان A والسبان B مع بعضهما وكأنهما خط واحد مائل ومتجه للأعلى في الإتجاه

الصاعد أو للأسفل في الإتجاه الهابط، ويحدث ذلك بسبب حركة قوية وسريعة للسعر في الإتجاه الهابط أو الصاعد وغالبًا تحدث عند كسر أو اختراق نموذج الكيجن سن.

وفي بعض الأحيان تتكون الكتانا بشكل عرضي فلاتد بعد حدوث حركة صعود أو هبوط سريعة قوية، وفي الغالب يكون هذا النوع من الكتانا هو استمراري للكتانا السابقة المائلة باتجاه حركة السعر القوية، والتي تكونت مع بداية صعود أو هبوط السعر القوي، وانفصال خط التنكن سن عن الكيجن سن باتجاه السعر يدل على مواصلة حركة الصعود أو الهبوط ولكن بشكل أقل سرعة وقوة، ويزداد ضعفًا كلما بقي خط الكيجن سن فلاتد ولم يتحرك باتجاه التنكن سن "توسع للكوموسن"، وكلما كسر أو اخترق الكيجن سن مستواه واقترب من التنكن سن يزيد ذلك السعر استقرارًا "عدم توسع للكوموسن"

لاحظوا الأمثلة التالية:

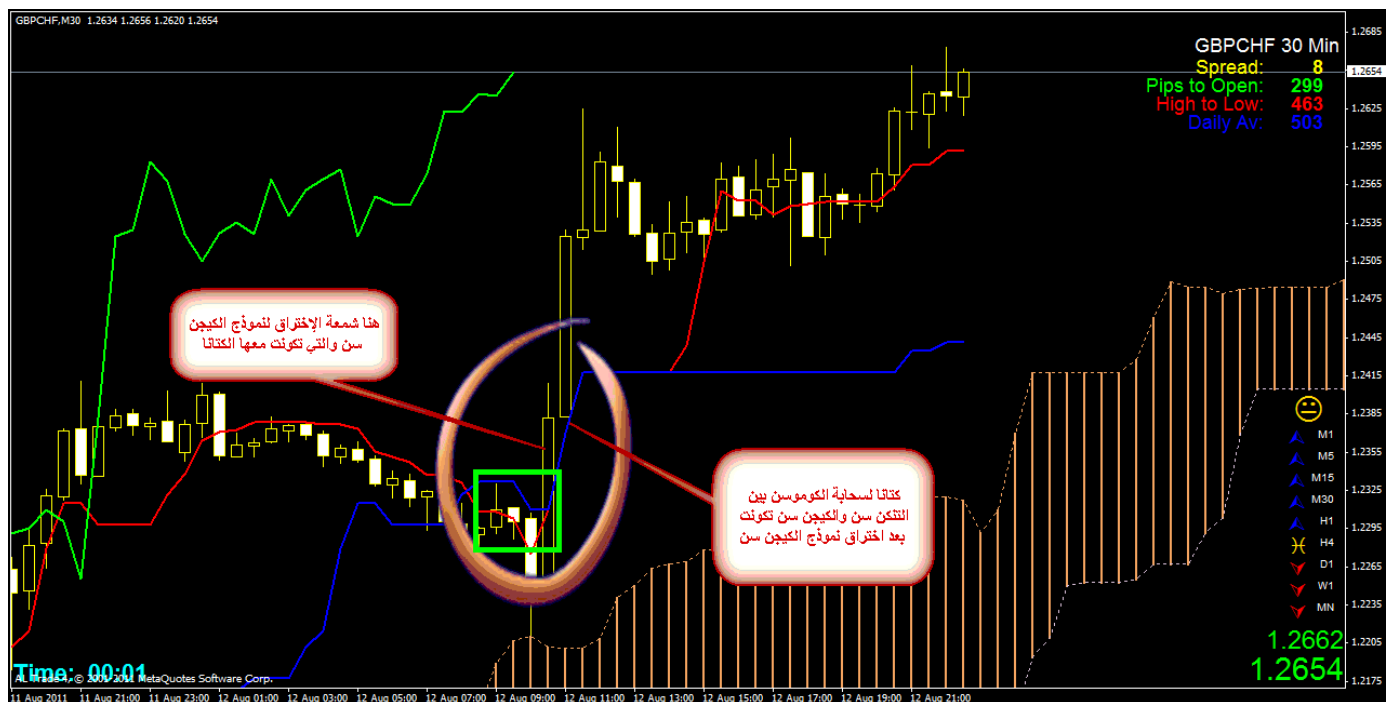

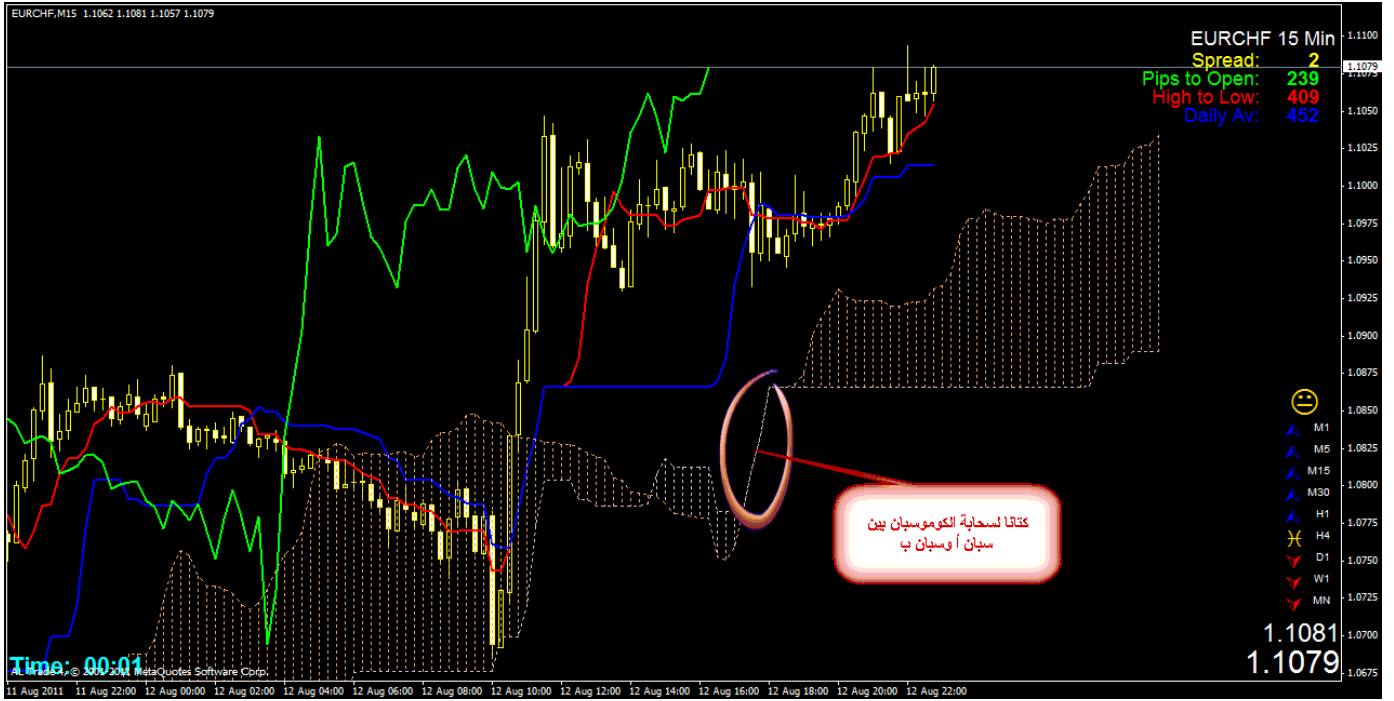

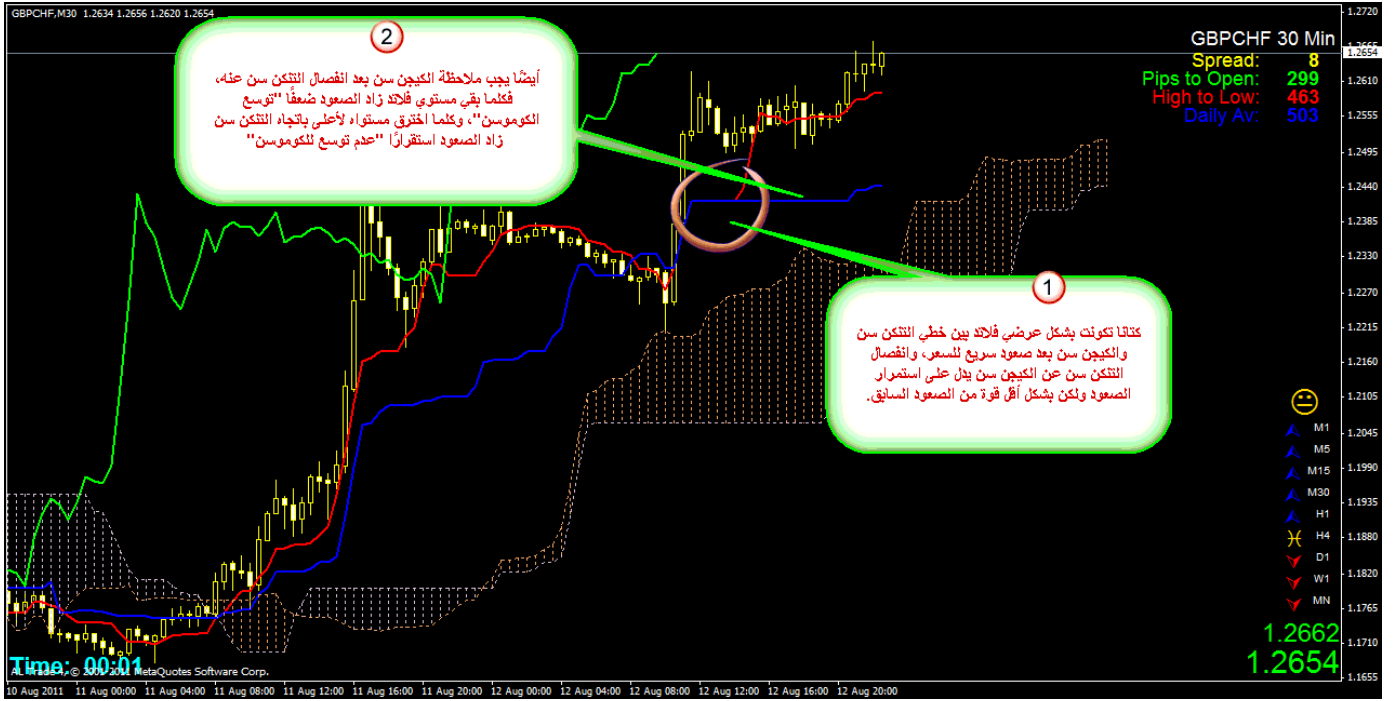

تدريب بحثي تطبيقي:

س1/ وضع الكثانا بين خطي التنكن سن والكيجن سن ببعض الأمثلة ؟

إلى هنا نكون قد انتهينا والله الحمد من شرح العلاقة بين خطي التنكن سن والكيجن، ويتبقى لدينا شرح
العنصر الخامس والأخير من نظام الأيشميكو كنكو هايو وهو سحابة الكوموسبان، وإن شاء الله سيتم
شرحها بعد التطبيق على هذا الدرس لفترة كافية.

على الرابط أدناه وبالمرفقات أيضاً تجدون مؤشر خاص لإظهار سحابة الكوموسن على الشارت كما
تظهر سحابة الكوموسبان، لكن يجب التنبيه إلى أن هذا المؤشر قد يجعل الشارت ثقيلًا، خاصة إذا كثر
عدد الأزواج التي يوضع عليها، كما أنه يحتاج إلى تحديث للشارت أحيانًا.

مؤشر سحابة الكوموسن

<http://www.mediafire.com/?vqnr7b5oxtvraw7>

أيضاً هذه 2 ملفات فيديو للأستاذ/ محمد عبد الرحمن الأول عن العلاقة بين خطي التنكن سن والكيجن
سن، والثاني عن نماذج الأيشميكو مع فكرة بسيطة عن كيفية المتاجرة على الأزمنة المتعددة.

العلاقة بين التنكن سن والكيجن سن

<http://www.mediafire.com/?etplzcg39sgf8yg>

نماذج الأيشميكو

نسأل الله العليّ القدير لنا ولكم ولجميع المسلمين التوفيق والسداد.. والله تعالى أعلم.

بالنسبة للسحابة المستقبلية هي تعطيك رؤية عن وضع الزوج وهل هو صاعد في الوقت الحالي أم هابط أم متذبذب حسب الفريم المستخدم ، ولذلك يطلق على سحابة الكوموسبان ككل أداة التوقيت كما يقول الأستاذ/ محمد عبد الرحمن، ومعنى ذلك أن السحابة المستقبلية إذا كانت عريضة فهناك ضعف في الاتجاه لذلك فتوقيت الدخول على الزوج سيكون غير جيد في ذلك الوضع، وإذا كانت رفيعة ومتجهة للأعلى أو الأسفل فذلك يعني أن الاتجاه قوي ويمكن الدخول في أي فرصة حسب باقي عناصر الأيشميكو أي أن الدخول يجب أن يكون على أساس وليس عشوائياً. ولذلك فالسحابة المستقبلية مهمة حسب الفريم المستخدم والأيشميكو نظام مرئي يتكون من خمس خطوط ومن ضمنها سحابة الكوموسبان المزاحة للأمام 26 شمعة، وهذه الإزاحة تمثل السحابة المستقبلية ويجب علينا عند استخدام نظام الأيشميكو أن ننظر إلى العناصر الخمسة سوياً ولا نهمل أي منها لأنها تمثل نظام واحد.

سحابة الكوموسبان

سحابة الكوموسبان هي العنصر الخامس من عناصر نظام الأيشميكو كنكو هايو، و هي ذات أهمية كبيرة مثلها مثل بقية العناصر الأربعة الأخرى، فهي تعتبر بمثابة خط الترند الخاص بنظام الأيشميكو كنكو هايو، فاختراق السعر لها للأعلى مع التنكن سن يعني أن الهبوط قد انتهى، وأن عمليات البيع لم تعد آمنة ويفضل التفكير في الشراء مع توافق بقية عناصر النظام الأخرى، والعكس صحيح في حالة كسر السعر لها للأسفل مع التنكن سن فإن ذلك يعني أن الصعود قد انتهى، وأن عمليات الشراء لم تعد آمنة والأفضل التفكير في البيع مع توافق بقية عناصر النظام الأخرى. انظروا إلى المثالين التاليين:



مما تتكون سحابة الكوموسبان؟

تتكون سحابة الكوموسبان من خطين مهمين يشكلان الحد العلوي والسفلي لها، وهذين الخطين هما سبان A وهو يمثل حاصل مجموع (قيمة التتكن سن + قيمة الكيجن سن) ÷ ٢، وهو مزاح الأمام ٢٦ شمعة أو بار، وقيمة خط سبان A تكون في منتصف المسافة بين خطي التتكن سن والكيجن سن. لاحظوا الأمثلة التالية:





أما الخط الثاني فهو سبان B وهو عبارة عن (أعلى هاي + أقل لو) لآخر ٥٢ شمعة أو بار ÷ ٢، وهو مزاح للأمام ٢٦ شمعة أو بار، وخط السبان B يعتبر عبارة عن فايوناتشي ٥٠% متحرك مع السعر لآخر ٥٢ شمعة.



وهذين الخطين معاً يشكلان سحابة الكوموسبان كما أشرنا سابقاً، وبما أنهما مزاحان للأمام على يمين السعر فترة ٢٦ شمعة أو بار، فذلك يعني أن سحابة الكوموسبان بالكامل مزاحة للأمام فترة ٢٦ شمعة أو بار كما رأيتم في الأمثلة السابقة من موقعها على يمين السعر، ويعتبر خطي سبان A وسبان B خطي دعم ومقاومة متحركة للسعر، فعندما تكون سحابة الكوموسبان صعودية، فإن خط سبان A يعتبر خط الدعم الأول للسعر، ثم يأتي بعده خط سبان B الذي يعتبر خط الدعم الثاني الأقوى، والذي بكسره للأسفل مع تحول سحابة الكوموسبان إلى هبوطية يكون الإتجاه الصاعد قد انتهى.

وعكس ذلك إذا كانت سحابة الكوموسبان هبوطية فإن خط سبان A يعتبر خط المقاومة الأولى للسعر، ثم يأتي بعده خط سبان B الذي يعتبر خط المقاومة الثاني الأقوى، والذي باختراقه للأعلى مع تحول سحابة الكوموسبان إلى صعودية يكون الإتجاه الهابط قد انتهى.

العلاقة بين سحابة الكوموسبان وسحابة الكوموسن:

تتمثل العلاقة بين سحابتي الكوموسبان والكوموسن في الحجم، فعندما تكون سحابة الكوموسبان أكبر حجماً من سحابة الكوموسن فهذا يعتبر شيء طبيعي، وهو المفروض توفره حتى لا يكون هناك خلل في الإتجاه، سواءً كان صاعداً أو هابطاً وهذا مانطلق عليه بـ "علاقة إيجابية"، يعني إذا كانت سحابة الكوموسبان أكبر حجماً من سحابة الكوموسن فالعلاقة بينهما تكون علاقة إيجابية، والأمثلة التالية توضح ذلك إن شاء الله:





لكن إن حدث العكس وأصبحت سحابة الكوموسن أكبر حجمًا من سحابة الكوموسبان فذلك لا يعتبر طبيعيًا، بل إنه يدل على وجود خلل في الاتجاه، وأنا سوف نمر بأضعف مراحل الحركة والتصحيح حتى تعود سحابة الكوموسبان وتصبح أكبر حجمًا من سحابة الكوموسن مرة أخرى، وهذا مانطلق عليه بـ "علاقة سلبية"، يعني إذا كانت سحابة الكوموسبان أصغر حجمًا من سحابة الكوموسن فالعلاقة بينهما تكون علاقة سلبية، وأثناء ذلك لايفضل البيع أو الشراء مطلقًا حتى تعود العلاقة بين سحابة الكوموسبان وسحابة الكوموسن إلى علاقة إيجابية بأن تصبح الكوموسبان أكبر حجمًا من الكوموسن.

و غالبًا تصبح العلاقة سلبية بين سحابة الكوموسبان وسحابة الكوموسن بعد الحركات القوية جدًا التي تحدث بسبب الأخبار، كالتي حدثت على أزواج الفرنك عندما قام المركزي السويسري بربط الفرنك باليورو على سعر ١,٢٠٠٠ حين ارتفع اليورو في ذلك اليوم أمام الفرنك السويسري ١٠٠٠ نقطة في أقل من ساعة. لاحظ المثلة التالية:





خصائص سحابة الكوموسبان وفائدتها:

وصف الأستاذ/ محمد عبد الرحمن سحابة الكوموسبان بأنها أداة التوقيت، فعندما تكون سحابة الكوموسبان كبيرة في حجمها فإن حركة السعر لزوج العملة أو السهم تكون محدودة وغير واضحة، وبمعنى آخر ضعيفة و متذبذبة ولا يكون لدينا ترند أو اتجاه واضح.

وفي المقابل إذا كانت سحابة الكوموسبان صغيرة في حجمها ورفيعة فإن حركة السعر لزوج العملة أو السهم وقتها تكون قوية وواضحة، وبمعنى آخر يكون لدينا ترند أو اتجاه واضح.

ويكون الترند في أوج قوته إذا كانت سحابة الكوموسبان صغيرة ورفيعة جداً ومتجهة للأعلى في الترند الصاعد أو للأسفل في الترند الهابط.

إذن هنا لدينا قاعدة مهمة يجب أن لا ننساها وهي:

"كلما زاد حجم الكوموسبان كلما زاد ضعف الإتجاه"

والعكس صحيح:

"كلما نقص حجم الكوموسبان كلما زادت قوة الإتجاه"

لاحظو المثالين التاليين:



لذلك فمن البديهي أنه عندما نكون مع البائعين في ترند هابط مثلا، ثم يبدأ السعر بالحركة

العرضية ويغلق داخل الكوموسن، ونلاحظ أن حجم سحابة الكوموسبان بدأ يصبح أكبر من ذي قبل، فإنه علينا الخروج من هذا الترنند وجني أرباحنا من عمليات البيع، وانتظار فرصة الدخول مرة أخرى في نفس الإتجاه بعد كسر مستوى الشينكو أو نموذج الكيجن سن إذا تكون، أو الدخول شراء إذا تم إختراق سحابة الكوموسبان للأعلى وصعود السعر مع توافق بقية عناصر النظام الأخرى، وقس على ذلك في حالة الترنند الصاعد.

تحديد الأهداف بواسطة سحابة الكوموسبان:

تعلمنا فيما سبق أن من فوائد سحابة الكوموسبان الإستدلال بها على الإتجاه الصاعد أو الهابط أو توضيح أوقات التذبذب وضعف الحركة وكون حديها السبان A والسبان B يعتبران خطي دعم في الإتجاه الصاعد، وخطي مقاومة في الإتجاه الهابط.

وسنتعلم إن شاء الله فائدة أخرى تقدمها لنا سحابة الكوموسبان تخص تحديد الأهداف، وطريقة رائعة في استخدام الفايوناتشي أيضاً مهمة في تحديد الأهداف، وتوضيح مستويات الكلاستر مع الأهداف المحددة بواسطة الكوموسبان، ومستويات رؤوس الشينكو السابقة التي يتم تحديدها في الإتجاه السابق وكيفية الإستفادة منها في الإتجاه الجديد كأهداف.

أولاً: تحديد الأهداف بواسطة الكوموسبان عن طريق خط سبان B المستوي فلاتد لفترة طويلة:

نبدأ أولاً بطريقة تحديد الأهداف بناءً على سحابة الكوموسبان، وطريقة ذلك هي بتحديد المستويات الفلاتد المستوية لفترة طويلة لخط سبان B على الإتجاه السابق لسحابة الكوموسبان قبل كسرها كما يتضح لكم في المثالين التاليين:



ببساطة نضع خط أفقي على خط سبان بي فلاتد، ويفضل أن يكون مستوي فلاتد لفترة طويلة حتى يكون أقوى ثم نراقب سلوك السعر عند الإقتراب منه أو الوصول إليه، مع ملاحظة بعد السعر عن خط التتكن سن حتى تكون لدينا فكرة عن علاقة التتكن سن بالسعر، راجع درس العلاقة بين خط التتكن سن والسعر لفهم تلك العلاقة أكثر.

أيضاً يمكننا تحديد الأماكن التي يحدث فيها تحول لسحابة الكوموسبان من صعودية إلى هبوطية أو من هبوطية إلى صعودية مثل الموضح في الأمثلة بالأسفل، واعتبارها كأهداف أو خطوط دعم ومقاومة مثل مستويات سبان بي الفلاتد المستوي لفترة طويلة. لاحظوا الأمثلة:



ثانياً: تحديد الأهداف بواسطة الكوموسبان عن طريق استخدام خطوط الفايوناتشي:

من أفضل وأكثر فوائد الكوموسبان التي أحبها هي أنها توضح لنا ببساطة كيف نحدد المدة ومن أين نبدأ برسم خطوط الفايوناتشي وإلى أين، وذلك إذا أردنا أن نستخدم خطوط الفايوناتشي كأهداف أو كخطوط دعم ومقاومة، ببساطة عندما يكسر السعر أو يخترق سحابة الكوموسبان مع خط التكن سن للجهة الأخرى ننظر للإتجاه السابق ونرسم عليه الفايوناتشي بحيث أنها تحتوى الإتجاه كاملاً، فإذا كان الإتجاه السابق صاعداً نبدأ بالرسم من الأسفل من تحت السحابة من أدنى أو آخر لو هابط للإتجاه الذي قبله إلى أعلى هاي وصل له الإتجاه السابق قبل الإنعكاس وبداية الإتجاه الجديد الذي نتاجر فيه، والعكس تماماً عندما يكون الإتجاه السابق هابطاً. لاحظوا المثالين التاليين مع التركيز على النقطة رقم ١ التي يبدأ منها رسم الفايوناتشي والنقطة رقم ٢ التي ينتهي عندها رسم الفايوناتشي:



ثالثاً: تحديد الأهداف بواسطة مستويات رؤوس الشينكو المحددة في الإتجاه السابق:

هنا ببساطة نقوم بتحديد جميع مستويات رؤوس الشينكو السابقة التي حددناها وقمنا بالتجارة عليها خلال الاتجاه السابق من بداية الاتجاه حتى نهايته، واستخدامها كأهداف ونقاط دعم ومقاومة في الاتجاه الجديد، تمامًا كما يتضح لكم في المثالين التاليين:



رابعاً: تحديد الأهداف كلاسيكياً باستخدام القمم والقيعان في الاتجاه السابق:

طبعاً هذه الطريقة في تحديد الأهداف أو ما نسميه بنقاط الدعم والمقاومة ليس لها علاقة بسحابة الكوموسبان، فهي طريقة كلاسيكية بحتة وتعتبر أساس من أساسيات التحليل الفني، ولأنني أفضل هذه الطريقة كمحلل كلاسيكي ولكوني أراها الأفضل والأقوى خاصة إذا دمجناها مع الفايبوناتشي، فقد أحببت أن أشرحها للفائدة كطريقة لتحديد الأهداف، وأعتقد أنها ستكون سهلة على الجميع إن شاء الله، لأن من السهل ملاحظة القمم والقيعان القوية.

المهم في هذه الطريقة هو أن نحدد نقاط الدعم والمقاومة على القمم والقيعان القوية وعلى ذبول الشموع، وليس أي قمة أو قاع، فالقمم والقيعان التي تتكون وسط التذبذبات السعرية غير مهمة لأنها لا تعتبر قوية كفاية حتى تؤثر في السعر ويحسب لها المتاجرين حساباً، ودائماً في

هذه الطريقة من الأفضل تحديث نقاط الدعم والمقاومة واكتشاف وتحديد الدوم والمقاومات الجديدة التي تتكون أثناء الإتجاه الجديد.

لاحظوا المثال التالي على نقاط الدعم والمقاومة بناءً على القمم والقيعان القوية وكيفية الإستفادة منها أثناء المتاجرة:



خامساً: الدمج بين طرق تحديد الأهداف الأربع للحصول على نقاط الدعم والمقاومة الأقوى:

طريقة الدمج بين الطرق الأربع السابقة لتحديد الأهداف بسيطة، وهو أن نقوم برسم جميع مستويات الدعم أو المقاومة التي تواجه السعر في الإتجاه الجديد حسب مستويات سبان B الفلاتد، والفايوناتشي ومستويات الشينكو السابقة مع تحديد الدوم والمقاومات كلاسيكياً على القمم والقيعان، ثم بعد ذلك نستخرج مستويات الكلاستر، والكلاستر هو تجمع أكثر من مستوى عند نقطة دعم أو مقاومة واحدة، وبعد ذلك نحدد مستويات الكلاستر لأنها الأقوى، ثم نحذف المستويات الأخرى التي لا حاجة لها.

وبالنسبة لي شخصياً فأنا أفضل استخدام الفايوناتشي كنقاط دعم ومقاومة ولتحديد الأهداف، وميزتها أن مستويات سبان B الفلاتد إذا انتهت وسجل السعر قمة أو قاع جديدة فوق أعلى هاي أو أقل لو للإتجاه السابق، وتجاوز السعر الفايو ١٠٠% فالفايوناتشي توفر أهداف أخرى على الفايو التوسعي ١٢٧% و ١٦١% و ٢٢٤% و ٢٦١% و ٣٦١% وأخيراً ٤٢٣,٦%، وأستخدم أحياناً الطرق الأخرى مع الفايوناتشي إذا رأيت أنها تتوافق مع الفايو خاصة الدوم والمقاومات المحددة كلاسيكياً على القمم والقيعان، وبالنسبة لقيم الفايو التوسعي

فبعضها غير موجود عندما ترسم الفايبوناتشي بواسطة الميتاتريدر ويجب إدخالها يدويًا، وهذه القيم هي (٧٨,٦% - ١٢٧% - ٢٢٤% - ٣٦١%) أما باقي القيم فهي موجودة، وكيفية إضافتها للميتاتريدر هي بإدخال القيم يدويًا إلى الفايبوناتشي الموجود في الميتاتريدر، وذلك بكتابة القيم كما هو موضح في الآتي:

الوصف	مستوى
78.6 - %\$	0.786
127 - %\$	1.27
224 - %\$	2.24
361.8 - %\$	3.618

وهذه العلامة بين القوسين (- %\$) هي لإظهار الأسعار على خطوط الفايبوناتشي.

أما عن كيفية إدخال هذه القيم وكتابتها إلى الفايبوناتشي الموجود بالميتاتريدر فهي كالتالي:



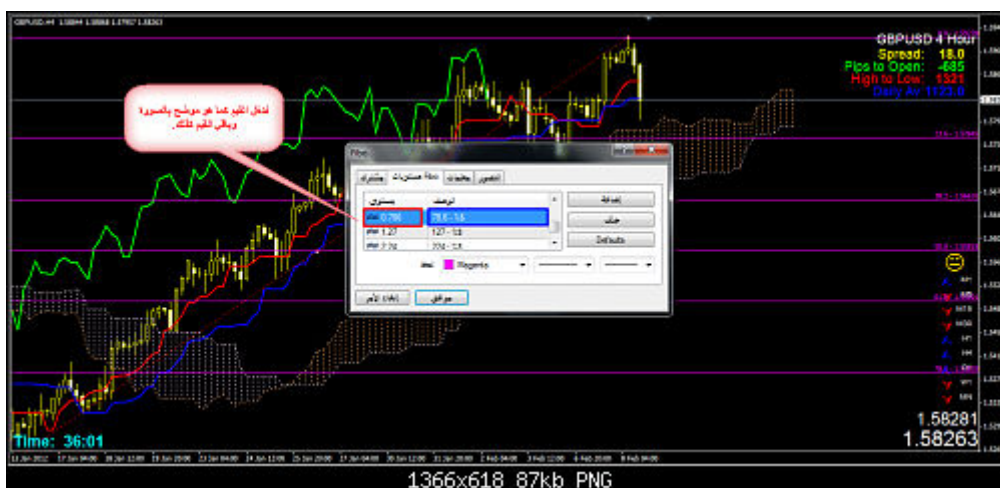
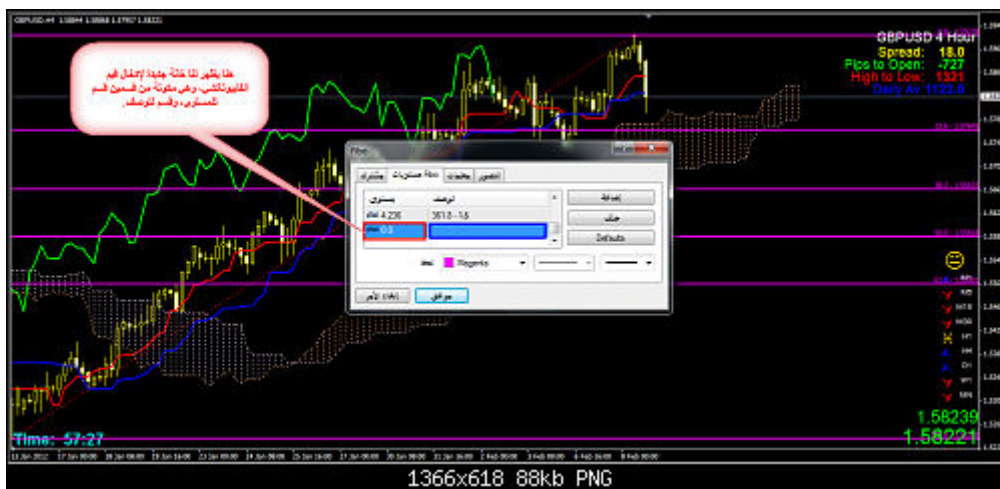
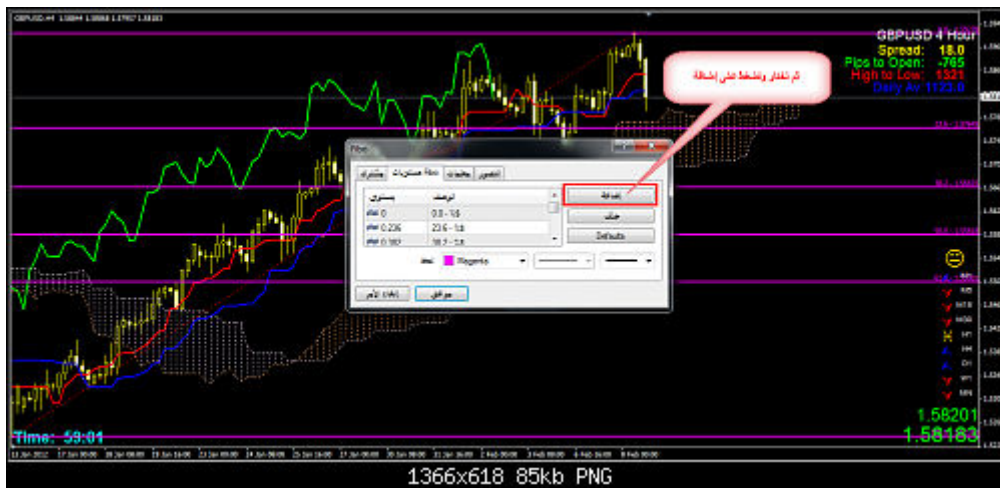

وفي الآونة الأخيرة عند زيارتي لموضوع أبو أثير جزاه الله خيرًا وهو بعنوان My Small Secret والذي أشرت إليه سابقًا في الورشة وطلبت منكم زيارته، رأيت أن المستويات التي شرحها لنا تستحق الإهتمام والمتابعة، وأنها ممتازة لتكون خطوط دعم ومقاومة وأهداف لفرص الأيضميكو، وقد تابعتها في الفترة الماضية ورأيت أنها مجدية خاصة إذا توافقت مع

الفايونايتشي أو القمم والقيعان الكلاسيكية، لذي فأنا أرغب منكم من الآن وصاعداً وضعها على الشارت وإختبارها بما أننا لانزال في مرحلة التعليم، وسوف أوضحها إن شاء الله على الشارت، وبإذن الله لن تفارق شارتاتي من الآن وصاعداً.

تجدون في المرفقات الشارتات وبها الأمثلة على ماسبق شرحه في طريقة الدمج بين الطرق الأربع وتحديد مستويات الكلاستر، وأيضاً توضيح التوافق بين مستويات أبو أثير و الأيشميكو كنكو هايو:

الشارت التالي موضح فيه تحديد الدعوم والمقاومات بجميع الطرق السابقة، والمحددة بالمستطيل الأصفر هي مستويات الكلاستر الأقوى:



الشارت التالي هو نفس السابق بعد حذف المستويات الغير هامة والإبقاء فقط على مستويات الكلاستر:



شارت يوضح المقصود بمستويات الفايو التوسعية بعد كسر أو اختراق الفايو ١٠٠%:

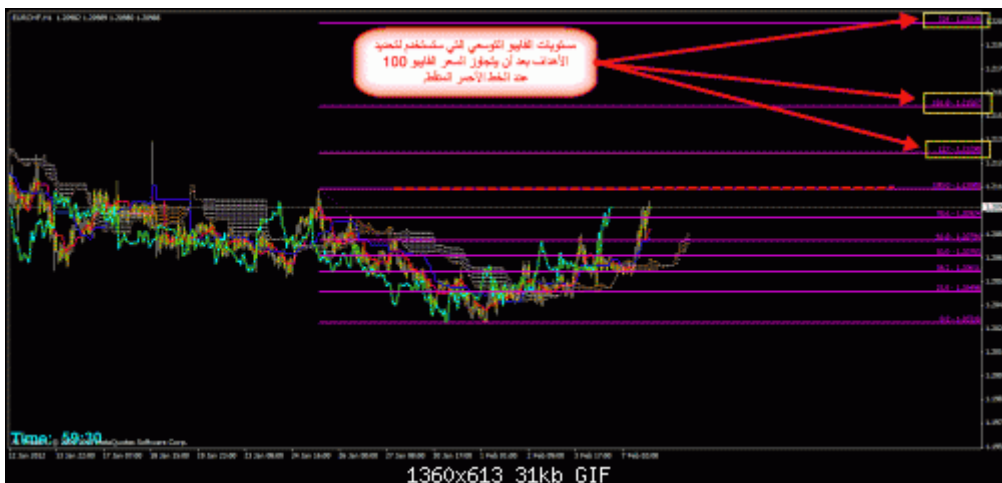

الشارتين التاليين يوضحان التوافق بين الأيشتميكو كنكو هايو ومستويات أبو أثير جزاه الله عنا
خيرًا:



١. التدريبات البحثية التطبيقية

س١/ وضح بالأمثلة كيف نعرف الإتجاه الحالي بواسطة الكوموسبان؟

س٢/ وضح بالأمثلة متى نعتبر أن الإتجاه السابق انتهى وتحول من صاعد إلى هابط أو من هابط إلى صاعد؟

س٣/ مم تتكون سحابة الكوموسبان مع توضيح ذلك على الشارت؟

س٤/ وضح بالأمثلة متى يكونا حدي سحابة الكوموسبان دعم ومقاومة مرة في الإتجاه الصاعد ومرة أخرى في الإتجاه الهابط، مع التوضيح أيهما أقوى؟

س٥/ وضح بالأمثلة متى تكون العلاقة بين سحابتي الكوموسن والكوموسبان علاقة إيجابية ومتى تكون علاقة سلبية، مع التوضيح على ماذا تدل تلك العلاقة؟

س٦/ وضح بالأمثلة كيفية تحديد نقاط الدعم والمقاومة كأهداف ونقاط دخول بواقع مثال واحد لكل طريقة من الطرق الأربع، ثم مثال للدمج بين الطرق الأربع وتحديد مستويات الكلاستر، ومثال أخير بعد التنقيح وحذف المستويات الغير ضرورية؟

س٧/ وضح بمثال كيف نستفيد من مستويات أبو أثير كنقاط دعم ومقاومة وأهداف مع نظام الأيشميكو كنكو هايو؟

درس أيشمكيو السلوك السعري "Ichimoku Price Action"

رابط الدرس على الميديا فاير :

<http://www.mediafire.com/?6q1ahw1b36hbbzb>

التمبلت والمؤشر

<http://forum.arabictrader.com/attachments/forum4/315007d1332607597-aioaissae-caoaess-caouni-caaaeonce-aecaeaeae.rar>

أسأل الله أن تستفيدوا من هذا الكتاب ..

و أسألكم الدعاء لصاحب الكتاب أبوفرح (أحمد عزيز) ووالده بالرحمة و
المغفرة .

dentist_hussein ولا تنسوني من صالح دعائكم